



広報

みなみそうま

2

2026/令和8年
No.237



CONTENTS

住みたい田舎ベストランキングで 全国トップ	2
Town Topics	8
暮らしの情報	10
2月の相談窓口	18

成人の誇り、夢への翼を広げて

るNo.1の田舎へ!

ベストランキングで全国トップ～

本市は、宝島社「田舎暮らしの本」2月号の2026年版第14回「住みたい田舎ベストランキング」において、人口5万人以上10万人未満のまちの子育て世代部門で全国第1位となりました。また、総合部門及び若者世代・単身者部門では、2年連続で第2位にランクインし、さらにシニア世代部門において、前回の第10位から大きく順位を上げ、第3位に選ばれました。

問合せ 移住定住課 ☎ 24 5 2 6 9



ランキング結果

全国 <small>(人口5万人以上 10万人未満のまち)</small>	総合部門	第2位
	子育て世代部門	第1位
	若者世代・単身者部門	第2位
	シニア部門	第3位

このランキングは、宝島社が全国の市町村に移住支援策や医療、子育てなどを含む336項目のアンケートを行い、回答のあった547市町村を人口別・エリア別にランキング形式で紹介するものです。

結果について

- 本市の取り組みや地域の魅力が全国的に評価された結果と捉えている。
- 特に子育て部門は、保育料・給食費・医療費の完全無料化や結婚から出産、子育て・教育まで切れ目のない支援が評価に結び付いた。
- 全国第1位となった子育て世代部門の他、総合部門、若者世代・単身者部門、シニア世代部門においても上位となったことで、本市が幅広い世代にとって魅力的な地域であることが裏付けられた。

子育て世帯の移住が増えています!

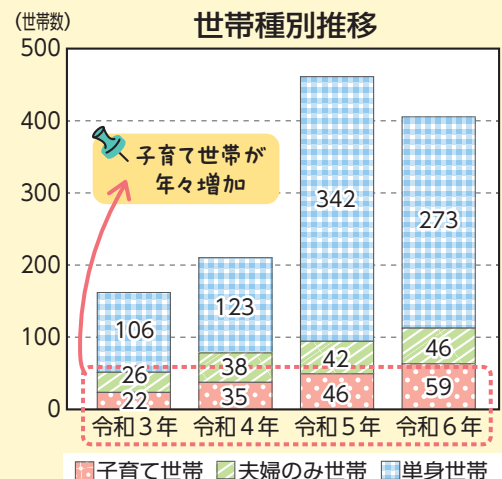
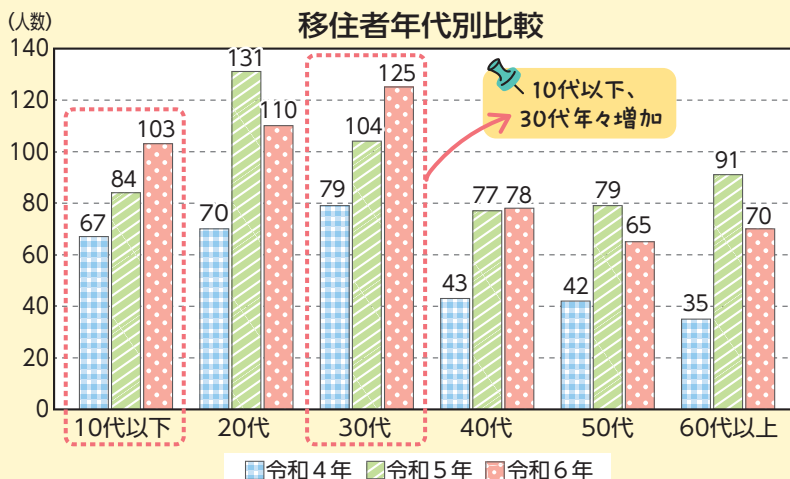

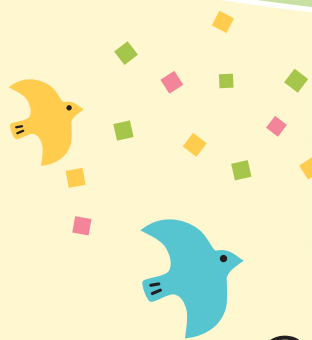

子育て世代に選ばれ

～2026年版 住みたい田舎

移住
最前線!

移住相談窓口 「よりみち」のご紹介

市の移住相談窓口「よりみち」で働く、
小南理華さんこみなみりかに南相馬での暮らしや仕事について伺いました。小南さんは、1ターンで移住し、現在は「よりみち」の代表として活動しています。現場で感じる移住の現状について、一步踏み込んだお話をお届けします。

一南相馬に移住したきっかけを教えてください。

学生時代に復興ボランティアで南相馬を訪れたのが最初のきっかけです。何度か通ううちに、このまちで前向きに何かをしようとしている人たちの姿が強く印象に残りました。

その後、仕事のタイミングも重なり「何かをしたい」というより「ここで生活してみたい」という気持ちで移住を決めました。

一南相馬での暮らしで印象に残っていることはありますか。

地域の方に教わりながら畑に取り組んでいることです。最初は方言が分からず戸惑うこともありましたが、通ううちに少しずつ関係ができてきました。そうしたやり取りの中で「南相馬には、外から来た人を受け入れてきた歴史がある」というお話を聞き、このまちは自然に人を迎え入れてくれる場所だと感じました。

一「よりみち」では、どのような取り組みを行っていますか。

私の他にもコンシェルジュが常駐し、移住を検討している方だけでなく、すでに南相馬で暮らしている方からの相談にも対応しています。

住まいや仕事のことはもちろん、地域との関わり方や子育て環境、暮らしの中でのちょっとした困りごとなどについて、ご案内を行っています。

その他、移住検討者向けの体験ツアー、お試しハウスなどの管理を行っています。



一最近多くなっていると感じる相談内容はありますか。

最近は、子育て世代からの問い合わせが増加傾向にあります。また、他の移住支援機関からの紹介も増えている印象です。南相馬は子育て支援制度や施設が充実し、子育てしやすいとの認識が広まっていると感じています。

一そのほかの世代はどうですか。

中高年の方からの移住相談も増えている印象です。特に雪の多い地域から移住を希望する方が多く「雪が積もらない」「冬の晴れ間が多い」といった南相馬の気候面の魅力が相談者にとって大きなポイントとなっているようです。

一読者へ伝えたいメッセージはありますか。

「よりみち」では、移住を検討している方だけでなく、南相馬で暮らす皆さんにもご参加いただける地域交流イベントを企画・開催しています。流しそうめんや芋煮会など、季節に合わせた催しを中心に親子で参加しやすい内容のイベントを行っており、実際に親子連れの方も多く参加いただいております。イベントを通して、移住者の方と地域の方が自然に顔を合わせ、子どもをきっかけに会話が生まれる場面も少なくありません。「ちょっと行ってみようかな」と思ったタイミングで、ぜひ参加してもらえたらうれしいです。

イベント情報は「よりみち」のインスタグラムで発信していますので、フォローをお願いします。



よりみち公式
インスタグラム

第5回 南相馬市議会 定例会

議案39件を 可決・同意

南相馬市議会定例会（令和7年第5回）は、12月3日から12月25日までの23日間の会期で開催しました。

条例の制定・改正

「南相馬市立病院看護職員
の令和7年度特殊勤務手当の
特例に関する条例」など3つ
の条例の制定と「南相馬市個
人番号の利用及び特定個人情
報の提供に関する条例」など
12つの条例の改正を行いまし
た。

工事請負変更 契約の締結

農業基盤整備促進事業（北沢・
放森地区）工事

施工場所

小高区大富字北沢地内外

変更内容 契約額の増額
変更後の契約額

3億8282万2000円

契約先 株式会社中里工務店

工事請負契約 の締結

みちのく鹿島球場サブグラウ
ンド整備工事

施工場所

鹿島区北右田字大橋地内

契約の金額

4億590万円

契約の方法

制限付き一般競争入札

契約先

後藤建設工業株式会社

財産の取得

令和7年度被災地域農業復興
総合支援事業農業用機械購入
その3

動産・数量

自脱型コンバインなど8台

取得額

6377万8000円

令和7年度鳥獣対策大規模侵
入防止柵設置

動産・数量

鳥獣対策大規模侵入防止柵

ほか

取得額

3004万6500円

指定管理者の指定

南相馬市小高区復興拠点施設

指定管理者

一般社団法人南相馬ミライエ

指定期間

令和8年4月1日～令和10
年3月31日

南相馬市小高区商業施設

指定管理者

有限会社丸上青果

指定期間

令和8年4月1日～令和10
年3月31日

南相馬市営住宅及び南相馬市
定住促進住宅

指定管理者

太平ビルサービス株式会社

福島営業所

指定期間

令和8年4月1日～令和10
年3月31日

南相馬市小高区内スポーツ5
施設

指定管理者

浮舟うきうきクラブ

指定期間

令和8年4月1日～令和13
年3月31日

南相馬市鹿島区内スポーツ7
施設

指定管理者

特定非営利活動法人かしま
元気スポーツクラブ

指定期間

令和8年4月1日～令和13
年3月31日

南相馬市原町区内スポーツ12
施設

指定管理者

太田大甕スポーツクラブ

指定期間

令和8年4月1日～令和13
年3月31日

南相馬市市民プール

指定管理者

令和8年4月1日～令和13
年3月31日

南相馬市馬事公苑

指定管理者

特定非営利活動法人はらま
ち交流サポートセンター

指定期間

令和8年4月1日～令和13
年3月31日

南相馬市パークゴルフ場

指定管理者

株式会社フクシ・エンター
プライズ

令和8年4月1日～令和13
年3月31日

南相馬市パークゴルフ場

指定管理者 株式会社東武

指定期間

令和8年4月1日～令和13
年3月31日

南相馬市馬事公苑

指定管理者

特定非営利活動法人はらま
ち交流サポートセンター

指定期間

令和8年4月1日～令和13
年3月31日

南相馬市馬事公苑

指定管理者

令和8年4月1日～令和13
年3月31日

民事調停の申立て

滞納している市営住宅の家
賃などの支払いに係る民事調
停を申し立てることについ
て、可決されました。

調停対象者の選定方針

滞納額が30万円以上かつ滞
納月数が12月以上の入居者の
うち、所在が判明している滞
納者であつて、再三にわたる
文書や訪問などの指導に応じ
ず、分納誓約をしても不履行
の者

人事

教育委員会の委員の任命につき同意を求めることについて

令和8年3月28日で任期満了となる委員の後任に百田尊道氏を新たに任命するため、法律の規定により議会の同意を得ました。

固定資産評価審査委員会の委員の選任につき同意を求めることについて

令和8年3月5日で任期満了となる委員の後任に鈴木利将氏を再び選任するとともに、欠員となっている委員の後任に濱田早苗氏を新たに選任するため、法令の規定により議会の同意を得ました。

専決処分の報告

損害賠償の額の決定・和解

処分日 令和7年11月13日

内容

令和7年8月19日、小高区の民間企業の工場敷地内で駐車する際に相手方車両に接触したため、損害賠償の額を定め和解しました。

損害賠償額 9万2070円

令和7年度 12月補正予算

第三次総合計画「7つの政策の柱」に基づく緊急に対応すべき予算などを計上しました。

会 計 名			補 正 額	補正後の予算額
一 般 会 計 (第 3 号)			2億7226万円	580億6516万円
特 別 会 計	国 民 健 康 保 険 特 別 会 計 (第 3 号)		▲244万円	78億8667万円
	介 護 保 険 特 別 会 計 (第 2 号)		980万円	83億3810万円
	後 期 高 齢 者 医 療 特 別 会 計 (第 2 号)		74万円	10億1790万円
	水 道 事 業 会 計 (第 2 号)	収益的支出	281万円	13億789万円
		資本的支出	1億6919万円	25億5847万円
	病 院 事 業 会 計 (第 1 号)	収益的支出	2167万円	66億8771万円
	工 業 用 水 道 事 業 会 計 (第 1 号)	収益的支出	102万円	4億1413万円
	下 水 道 事 業 会 計 (第 2 号)	収益的支出	▲466万円	18億309万円
		資本的支出	▲1427万円	16億7410万円

一般会計補正予算の主な事業

第三次総合計画「7つの政策の柱」の取り組み

かっこ内は補正額

政策の柱4 産業・しごとづくり・移住定住

○機構集積協力金交付事業

農地集積・集約化に協力する団体・個人に協力金を交付します。

【6118万円】

○ふくしま森林再生事業

放射性物質対策と森林・林業の再生を図るため、間伐や路網整備などを行います。

【1500万円】

政策の柱5 都市基盤・環境・防災

○防災情報発信強化事業

全国瞬時警報システム（Jアラート）の受信機を更新します。

【428万円】

令和7年度12月補正予算(追加)

国の総合経済対策に合わせて、総額6.6億円規模の物価高対策予算を計上しました。さらに、県の支援事業に上乗せするため、市独自の追加予算を組み込みました。

会 計 名	補 正 額	補正後の予算額
一 般 会 計 (第 4 号)	6億5781万円	587億2297万円

一般会計補正予算の主な事業

新 は新規事業、かっこ内は補正額

■国の総合経済対策に伴う緊急的対応

○商品券配布事業（事業者支援・市民生活応援事業補助金）

市内で使える商品券を市民1人当たり5千円配付します。また、低所得者世帯員（住民税非課税世帯・住民税均等割のみ課税世帯）もしくは子ども1人当たり5千円を上乗せします。【3億9488万円】

新 物価高対応子育て応援手当支給事業

国の子育て応援手当として2万円を支給します。商品券配布事業による1万円と合わせて、子ども1人当たり計3万円の支給となります。【1億3500万円】

新 中小企業賃上げ緊急一時支援事業

令和8年1月からの最低賃金引き上げに伴い、中小企業などを支援するため、賃上げに必要な経費の一部に対して支援金を交付します。【3750万円】

■ 南相馬市長選挙の結果

任期満了に伴う南相馬市長選挙は、1月18日に市内30カ所の投票所で行われ、即日開票の結果、門馬和夫氏が当選しました。翌19日には、市役所で当選証書付与式が行われました。

門馬市長の任期は、令和8年1月29日から令和12年1月28日までの4年間です。

氏名（所属など）	得票数
当門馬 和夫（無所属）	15,976票
桜井 勝延（無所属）	12,385票

※敬称略

市長選挙 データ

当日有権者数	48,026人
投票者数	28,600人
投票率	59.55%
投票総数	28,600
有効投票数	28,361
無効票	239

今回の市長選挙の投票率は、59.55%（男性57.29%、女性61.80%）で、前回（令和4年）の63.75%と比べて4.2ポイント下回りました。

問合せ 選挙管理委員会事務局 ☎245 2 8 5

4月13日(月)から試行実施

市民課窓口の 受け付け時間が変わります

市では、4月13日(月)から、市民課（本庁舎1階）の窓口の受け付け時間を試行的に変更します。

変更後の受け付け時間

9時～16時45分

（変更前は8時30分～17時15分）

受け付け時間を変更するサービス

- 証明書、住所異動などの窓口受け付け

受け付け時間を変更しないサービス

- 戸籍届出、電話対応、庁舎案内
- 毎週木曜19時までの窓口延長

変更の理由

市民課では、窓口業務の準備や後片付けを時間外勤務で対応してきました。一方でコン

ビニで証明書を取得する方が増えた影響で、朝夕の時間帯に来庁する方が減少しており、職員の働き方改善と窓口の状況を踏まえ、試行的に窓口の受け付け時間を変更します。

今回の試行結果を基に、他の部署への適用も含めた本格的な実施を検討する予定です。

問合せ 市民課 ☎ 5 2 3 5

MEMO

**マイナンバーカードがあれば
証明書がコンビニで取得できます**

利用時間 6時30分～23時

料 金 100円

取得できる証明書 戸籍謄本・住民票など

3月1日号で詳しくお知らせします。

健康スポーツ・スカットボール

日 2月21日(土)10時～正午

場 小高体育センター

¥ 300円（参加賞代など）

定 30人程度（抽選）

期 ～2月14日(土)

問 浮舟うきうきクラブ ☎ 44 6 0 9 2

税に関する無料相談会

日 2月23日(祝)10時～16時

場 道の駅南相馬

問 東北税理士会相馬支部 ☎ 37 2 0 2 4

楽しくダンスエクササイズしよう！

日 2月25日(水)10時～11時30分

場 小高体育センター

¥ 500円（講師謝礼など）

定 20人程度（先着順）

問 浮舟うきうきクラブ ☎ 44 6 0 9 2

駅マエ保健室

日 3月1日(日)10時～11時30分

場 市民情報交流センター 1階

問 ベテランママの会

☎ 090(9034)8728

日とき 場ところ 対対象 ¥参加費 定定員 期申込期間 問問合せ



タウントピックス



北泉海岸



三嶋神社

2026年元日

お正月を彩る瞬間を写真でお届けします。今年の干支は^{えと}丙午。
飛躍の年となるようお願いを込めて、皆さまの一年が素晴らしい
ものとなりますように。



鹿島御子神社



相馬小高神社



1/4

はしご乗り奉納

新春恒例のはしご乗りが奉納され、太夫がはしごの上で技を披露しました。技が決まるたびに、市民らから歓声が上がりました。



1/10

消防団出初式

南相馬市消防団の出初式が開催され、地域の安全安心を守る決意を新たにしました。式典前に、各区団の行事としてパレードが行われました。



二十歳を祝う会

1月11日、ゆめはつとで「二十歳を祝う会」が開催されました。若者たちが再会を喜び、記念撮影を楽しむ姿が見られました。



写真は市ホームページにも掲載しています。



「不吉な城」牛越城

原町区牛越地区の小高い丘の東端に築かれた牛越城は、慶長2〜8（1597〜1603）年の約6年間で、戦国大名相馬義胤が居城とした城です。

牛越城は、元々牛越の領主だった牛越定綱の居城でしたが、文安2（1445）年に相馬高胤によって滅ぼされてからは、家臣を10人ほど配置する程度でした。その後、義胤は慶長2（1597）年に改修した牛越城を居城とするため、小高城から移りました。

ところが、関ヶ原の合戦後の慶長7（1602）年5月12日、牛越城で「野馬追祭礼」の最中の義胤の元に、領地没収の知らせが佐竹義宣から届きました。

関ヶ原の合戦で義胤が軍勢を動かした様子は確認で



おしえて博物館

七十九

問合せ

市博物館

☎26421



きませんが、石田三成に味方したと徳川氏から疑われたことによります。

出羽国秋田に領地替えとなった義宣からは、新領地のうち1万石を相馬氏に分け与えるという提案があったようです。

義胤が秋田に行くことはありませんでしたが、領地没収もやむなしとして旧知の蒲生郷成を頼り三春（田村市）に退去します。しかし、嫡男三胤（のちの利胤）は、徳川氏と領地回復の交渉のため、江戸に向かいます。

当時、相馬氏は三成と関係が深く、三胤の「三」は三成からもらい受けたといわれています。そのため、徳川氏と交渉するに当たり「三」を「蜜」に改めました。蜜胤がつてを頼り徳川氏へ働きかけた結果、同年10月に領地回復となりました。



▲牛越城(原町区)

この蜜胤による領地回復の交渉の詳細は不明ですが、一度没収された領地の回復は、当時からしてもまねな出来事だったようです。このように領地没収の知らせを受け取った牛越城は相馬氏にとって「凶瑞ノ城」（不吉な、縁起の悪い城）とされ、翌慶長8（1603）年に再び小高城に戻ります。日常生活でも目にする機会の多い牛越城は、相馬地方の歴史を知るうえで、貴重な戦国時代の城といえます。



移住者向け 家賃の補助

市では、本市に転入し、賃貸住宅に住んでいる方に補助金を交付します。本事業は3月で終了します。

対 次の全てを満たす方

- 令和5年4月以降に転入し、6か月以上居住している43歳未満の方
- 相双地方で1年以上就業・開業する予定の方
- 不動産会社が仲介する市内の賃貸住宅に住み、家賃を支払っている方
- 他の補助を受けていない方

補助限度額

月1万円（加算金あり）

期 3月2日（月）～31日（火）

問 空き家と住まいの相談窓口

ミライエ ☎ 6383



国保・後期・介護 免除証明書などの 発送

市では、国民健康保険と後期高齢者医療保険の一部負担金の免除期間、介護保険サービス利用者負担額の軽減認定期間が延長となる方に新たな証明書・認定票を発送します。

対 原発事故に伴う地域区分で

- ①避難指示が継続中の方
- ②平成28年～令和7年3月に避難指示が解除された区域の方（本市では20km圏内）

注意事項

- 税の未申告などで所得が確認できない世帯員がいる場合は交付できません。

- ②で、国保・後期は世帯の各加入者全員の基礎控除後の合計所得が600万円以上の世帯、介護では被保険者の合計所得が633万円以上の方は対象外です。

発送日

国保・後期2月下旬、介護

2月中旬

問 国保・後期

市民課 ☎ 5233

介護

長寿福祉課 ☎ 5334



介護

国保

後期



交通・運輸事業者 緊急支援金

市では、交通・運輸事業者緊急支援金を交付します。

対 象 市内に本社・営業所がある高速バス、貸切バス、タクシー事業者、トラック・軽貨物運送事業者、運転代行業者

補助額 高速バス10万円、貸切バス5万円、タクシー 2万5千円、トラック1万5千円、運転代行随伴車両7500円

申込期間 ～2月27日（金）（必着）

問合せ

- 高速バス事業者 企画課 ☎ 5358
- タクシー事業者 生活環境課 ☎ 6565
- 貸切バス事業者、トラック事業者等、運転代行業者 商工労政課 ☎ 5335

健康スポーツ 教室

市では、ボッチャ大会を開催します。

日 2月19日（木）9時30分～11時30分

場 まるさん・あつたまるアリーナ

定 50人程度（先着順）

持 室内用運動靴

申 会場に直接集合

ID 8508

問 スポーツ推進課

☎ 5280

Jアラート 情報伝達試験

Jアラート（全国瞬時警報システム）が正常に動作することを確認する試験放送が、全国一斉に行われます。

日 2月6日（金）11時ごろ

ID 7862

問 危機管理課 ☎ 5232

人権相談会



市では、人権擁護委員による人権相談を開催します。

日 2月3日(火)14時～16時

場 市役所西庁舎1階

ID 29807

問 市民課 ☎ 5297

教育委員会 定例会

市教育委員会では、定例会を開催します。傍聴は、開始時刻までお越しください。

日 2月13日(金)13時30分～

場 市役所東庁舎2階

ID 教育総務課 ☎ 5282

問 教育総務課 ☎ 5282

林野火災
注意報・警報

相馬地方広域消防本部では、1月から林野火災注意報・林野火災警報の運用を始めました。発令時は法令に基づき、火の使用が制限されます。屋外での火の使用など林野火災につながる可能性がある行動を控えてください。

火災に似た煙や火が出る場



合は、必ず届け出てください。

問 南相馬消防署 ☎ 2186



子育て マタニティ ファミリー セミナー



市では、妊婦体操などを行うセミナーを開催します。体調が安定した時期からの参加をおすすめします。

日 3月3日(火)10時～11時30分

場 原町保健センター

対 妊婦の方と家族

定 10組程度(先着順)

期 2月10日(火)～27日(金)

ID 10982

問 こども家庭課 ☎ 5218

ベビーとママの リフレッシュ 体操



市では、赤ちゃんの体操や、産後のリフレッシュ体操などを行います。

日 3月10日(火)10時～11時30分

場 原町保健センター

対 1歳未満の子どもと母親

定 15組程度(先着順)

期 2月10日(火)～3月9日(月)

ID 8263

問 こども家庭課 ☎ 5218



要介護認定を 受けた方の 所得控除

市では、令和7年分の申告に必要な障害者控除対象者認定書を発送しました。死亡した方の認定書が必要な場合は申請してください。

対 65歳以上の要介護認定を受けている方で障害者控除の対象要件を満たしている方

発送時期 1月下旬

■おむつ代の医療費控除

市では、介護保険要介護・要支援認定に関する主治医意見書を利用して、おむつ代に関する医療費控除確認書の発行を希望する方で、要件を満たす方の申請を受け付けます。

■介護保険サービスの医療費控除

一部の介護保険サービス利用料は医療費控除の対象です。事業者が発行する領収書などが必要です。詳細は税務署へお問い合わせください。

問 長寿福祉課 ☎ 5334

家族介護者
交流会

市では、介護者が交流できる交流会を開催します。

日 3月2日(月)13時30分～15時

場 原町区福祉会館

対 家族を介護している方

定 20人(先着順)

期 2月12日(木)～26日(木)

ID 10082

問 市地域包括支援センター(原町西地域) ☎ 3329

す。

家族介護者
交流会

市では、介護者が交流できる交流会を開催します。

日 3月2日(月)13時30分～15時

場 原町区福祉会館

対 家族を介護している方

定 20人(先着順)

期 2月12日(木)～26日(木)

ID 10082

問 市地域包括支援センター(原町西地域) ☎ 3329



家族介護教室

市では、福祉用具の選定などを学ぶ教室を開催します。

日 3月12日(木)13時30分～15時

場 鹿島保健センター

定 25人(先着順)

ID 25人(先着順)

問 鹿島保健センター

家族介護教室

市では、福祉用具の選定などを学ぶ教室を開催します。

日 3月12日(木)13時30分～15時

場 鹿島保健センター

定 25人(先着順)

ID 25人(先着順)

問 鹿島保健センター

家族介護教室

市では、福祉用具の選定などを学ぶ教室を開催します。

日 3月12日(木)13時30分～15時

場 鹿島保健センター

定 25人(先着順)

期 2月12日(木)～3月5日(木)

ID 9805

問 市地域包括支援センター(鹿島地域) ☎ 4600

認知症
サポーター
養成講座

市では、認知症に関する知識や対応の仕方などを学ぶ認知症サポーター養成講座を開催します。

日 3月3日(火)14時～15時30分

場 原町区福祉会館

定 25人(先着順)

期 2月10日(火)～27日(金)

ID 9525

問 長寿福祉課 ☎ 5404





原町生涯学習センター

📞 24 5322

▼ **びかむコンサート**

和楽器ユニット「びかむ」と影絵のコラボレーションによるコンサートを開催します。

日 3月8日(日)14時～
場 サンライフ南相馬
定 200人(先着順)
整理券配布期間
2月10日(火)～3月4日(水)

整理券配布先
各生涯学習センター
問 原町生涯学習センター
📞 24 5322

大甕生涯学習センター

📞 23 3810

▼ **うまい生き方講座**

ホットコーヒーの基本的な入れ方を学びます。
日 3月4日(水)10時～11時30分
¥ 500円(材料費)

石神生涯学習センター

📞 22 3421

定 12人(先着順)
期 2月10日(火)～27日(金)

▼ **ふる里味塾講座**

辛味噌を作ります。
日 3月14日(土)9時～正午
¥ 2300円(材料費)

定 20人(先着順)
期 2月10日(火)～27日(金)

▼ **石神バラエティ講座**

パソコンで文書を作る初心者向け講座を開催します。

日 3月4日(水)・12日(木)のいずれか(時間は9時～正午)
定 各10人(先着順)
持 Microsoft Wordがインストールされたパソコン

期 2月10日(火)～24日(火)

博物館

📞 23 6421

▼ **座談会**

「まちの博物館 開館～震災～この先のこと」
開館時や震災の話、将来の在り方を語り合います。

日 3月14日(土)13時30分～15時30分
定 80人(先着順)
期 2月14日(土)9時～3月13日(金)17時

▼ **企画展関連講座**

③ **考古編**
「南相馬の〇〇のはなし」

本市の考古分野で長年活躍されている先生による講演と常設展示の解説を行います。
日 3月21日(土)13時30分～15時
定 40人(先着順)
期 2月21日(土)9時～3月20日(祝)17時

▼ **体験学習**

勾玉作り
本物の勾玉を見て学んだ後、実際に作ります。
日 3月22日(日)10時～正午
定 15人(先着順)
期 2月22日(日)9時～3月21日(土)

中央図書館

📞 23 7789

▼ **谷川賢作ライブリークコンサート**

ピアニストの谷川賢作さんが、父である詩人・谷川俊太

郎さんの詩に曲をつけた作品などを演奏します。
日 2月11日(祝)14時～15時30分

▼ **Mr・ジェリーのバイリンガルおはなし会**

英語と日本語のおはなし会を開催します。
日 2月28日(土)11時～正午

▼ **Mr・ジェリーの絵本講座**

絵本『てんこうせいガキたち』の創作秘話をお話しいただきます。
日 2月28日(土)14時～15時30分
定 20人(先着順)
期 2月10日(火)～

▼ **家族いっしょにわらべうた**

わらべうたアーティスト・坂野知恵さんと一緒に歌って遊びましょう。

日 3月20日(祝)10時30分～11時30分
対 小学2年までの子どもと保護者

定 20組(先着順)
期 3月1日(日)～

▼ **ライブリーシアター**

映画「アリス・ロード」(109分・アメリカ)を上映します。

日 2月14日(土)13時30分～
▼ **読み聞かせ**
おはなしのへや
日 2月12日(木)11時～11時30分
対 0～2歳

● **おはなし会**
日 毎週土曜11時～11時30分
対 3歳～小学生

フレイルの日

2月1日はフレイルの日です。フレイルは年齢とともに心身の活力が低下し、健康な状態と要介護状態の中間の状態をいいます。

早く気づき、対策を行えば健康な状態に戻ることができます。予防には「運動」「栄養」「社会参加」が大切です。

日常生活の中で予防に取り組み、いつまでも生き生きとした生活を送りましょう。

ページID 11660

問合せ 長寿福祉課
📞 24 5404



交通安全スローガン入賞作品

交通安全スローガンに1221点の応募があり、入賞作品を決定しました。

■小学生（4・5・6年生）の部

最優秀賞「安全は やさしい気持ちと マナーから」
(原町二小6年 相澤涼皇さん)

優秀賞「夜の道 命を守る はんしゃ材」
(原町一小4年 齊藤 あかりさん)

佳作「通学路 慣れた道にも ひそむ危険」
(原町三小6年 草野 ほたるさん)
「反射材 つけてアピール ここにいる」
(原町三小4年 草野 さくらさん)
「オシャレより あたまをまもる ヘルメット」
(高平小5年 高田 亜衣さん)

■中学生の部

最優秀賞「ヘルメット かぶって守る ぼくの未来」
(原町三中2年 佐々木 莉菜さん)

優秀賞「危ないよ ながらスマホは 事故の元」
(原町一中1年 鈴木 優菜さん)

佳作「まがり角 歩行者いないか ちゃんと見て」
(石神中1年 佐藤 滯さん)

「身につけよう 私を示す 反射材」
(原町一中2年 鈴木 はるさん)

「慣れた道 慣れた速度に 事故が待つ」
(鹿島中1年 伯野 恵奨さん)

■一般の部

最優秀賞「事故なくす 気遣い 気配り 思いやり」
(生山 勤さん)

優秀賞「車間距離 空けて生まれる 心の余裕」
(青田 敏さん)

佳作「酒気帯びの 運転先は 地獄行き」
(小林 美津子さん)
「黄信号 ムリせず待ちましょ 青信号」
(朝倉 常雄さん)

「手をあげて えがおを交わす ありがとう」
(木村 喜久枝さん)

問合せ 市交通対策協議会（生活環境課内）
☎②5 2 4 0

中央図書館
☎②3 7 7 8 9

小高図書館
☎⑥6 1 0 1 1

鹿島図書館
☎④6 5 1 1 6

I ♥ Books

図書館 だより

2月のお休み

◆中央図書館
◆小高図書館
◆鹿島図書館
毎週月曜



司書 コラム

蔵書点検って何してるの？



図書館では年に一度、5日間ほど休館して蔵書点検を行っています。「休館中何してるの?」と思う人もいるかもしれませんが、そこで今回は蔵書点検についてご紹介します。

図書館の資料は約40万点あり、その全てが順番に並んでいます。しかし、あるべき場所に資料が無くて利用者の方にすぐに資料を提供できない時があります。そうした困った状況を無くすために、資料の所在や現状を確認する作業が蔵書点検です。

初めに、図書館にある資料のデータを全て読み取ります。

次に、読み取ったデータを基に、置き場所が間違えていたり所在が不明になっている資料の一覧表を作成します。その対象は毎年1000点に上るため、一覧表を見ながら資料を一点一点確認し、正しい場所に戻したり棚の奥に資料が落ちていたりするので、周辺を探したりします。

最後に、蔵書点検中の返却処理や新しい資料の登録などができないので、蔵書点検後にまと

めて処理します。これで作業が完了します。

このように、年に一度棚の状態を点検して、市民の皆さんにスムーズにサービスを提供できるように整えています。



入居者募集

【入居日】3月1日(日)

【申込期限】2月13日(金)(必着)



間 間取り 築 築年数 駐 駐車場 賃 家賃月額

優先(寡婦・老人等)世帯の住宅

原町区 北町団地12号室(1階)

間 2K 築 62年 駐 無 賃 2,600円～5,100円

小高区 紅梅団地D-3-2号室(1階)

間 2DK 築 27年 駐 有 賃 12,300円～24,300円

中堅所得者向け住宅

小高区 紅梅団地B-4-1号室(1・2階)

間 3DK 築 24年 駐 有 賃 31,100円～42,000円

災害公営住宅

原町区 大町東団地12号室(1階)

間 2DK 築 11年 駐 有 賃 15,800円～31,000円

原町区 大町西団地304号室(3階)

間 3DK 築 11年 駐 有 賃 21,500円～42,200円

原町区 大町南団地501号室(5階)

間 2DK 築 10年 駐 有 賃 17,800円～35,000円

原町区 栄町団地2号棟103号室(1階)

間 2DK 築 10年 駐 有 賃 18,300円～36,000円

原町区 萱浜団地15号室(1・2階)

間 3DK 築 10年 駐 有 賃 23,400円～46,100円

原町区 萱浜団地30号室(1階)

間 2DK 築 10年 駐 有 賃 17,100円～33,500円

定住促進住宅

鹿島区 定住促進住宅2号棟306号室(3階)

間 3DK 築 33年 駐 有 賃 11,000円～21,700円

一般世帯の住宅

原町区 国見町団地3号棟301号室(3階)

間 3K 築 42年 駐 有 賃 14,800円～29,000円

原町区 国見町団地4号棟304号室(3階)

間 3K 築 39年 駐 有 賃 16,300円～32,000円

原町区 国見町団地5号棟201号室(2階)

間 3K 築 39年 駐 有 賃 16,300円～32,000円

原町区 三島町団地2号棟301号室(3階)

間 3DK 築 36年 駐 有 賃 16,800円～33,100円

原町区 北長野団地3号棟305号室(3階)

間 3DK 築 30年 駐 有 賃 18,300円～35,900円

原町区 北長野団地5号棟302号室(3階)

間 3DK 築 28年 駐 有 賃 18,000円～35,300円

原町区 仲町団地5号棟403号室(4階)

間 3K 築 49年 駐 有 賃 12,200円～23,900円

原町区 仲町団地5号棟505号室(5階)

間 3K 築 49年 駐 有 賃 12,200円～23,900円

原町区 東町団地301号室(3階)

間 3K 築 49年 駐 無 賃 10,500円～20,700円

原町区 桜井町団地2号棟301号室(3階)

間 3K 築 45年 駐 有 賃 13,000円～25,500円

- 収入基準などの入居条件があります。
- 申し込み多数の場合は、抽選を行います。
- 紅梅・災害公営住宅を除き浴槽・風呂釜はありません。
- 上記のほか設備の準備などに時間がかかりますが、仲町36室・国見町11室・北長野10室・二見町4室は入居可能です。希望する方はお問い合わせください。

申込先・問合せ 建築住宅課 ☎ 5 2 5 3

● 政策などへの意見をお寄せください

パブリックコメントの実施

素案の公表場所 生活環境課、市民課、各区市民総合サービス課、各生涯学習センター、市民情報交流センター、市ホームページ

意見等の提出期限・公表期間 2月1日～20日(金)

南相馬市地域公共交通計画(素案)

提出先・問合せ 〒975-8686 原町区本町二丁目27番地
生活環境課 ☎④6 5 6 5 / ☎③0 3 1 1 / ✉seikatsukankyo@city.minamisoma.lg.jp

概要 公共交通の課題や将来の変化などを踏まえ、持続可能な公共交通体系を目指して「地域公共交通計画」を策定します。

南相馬市一般廃棄物処理基本計画(素案)

提出先・問合せ 〒975-8686 原町区本町二丁目27番地
生活環境課 ☎④5 2 3 1 / ☎③0 3 1 1 / ✉seikatsukankyo@city.minamisoma.lg.jp

概要 「環境にやさしく、快適に暮らせるまちづくり」を目指し、ごみ減量と資源化を進めるための一般廃棄物に関する基本計画を策定します。

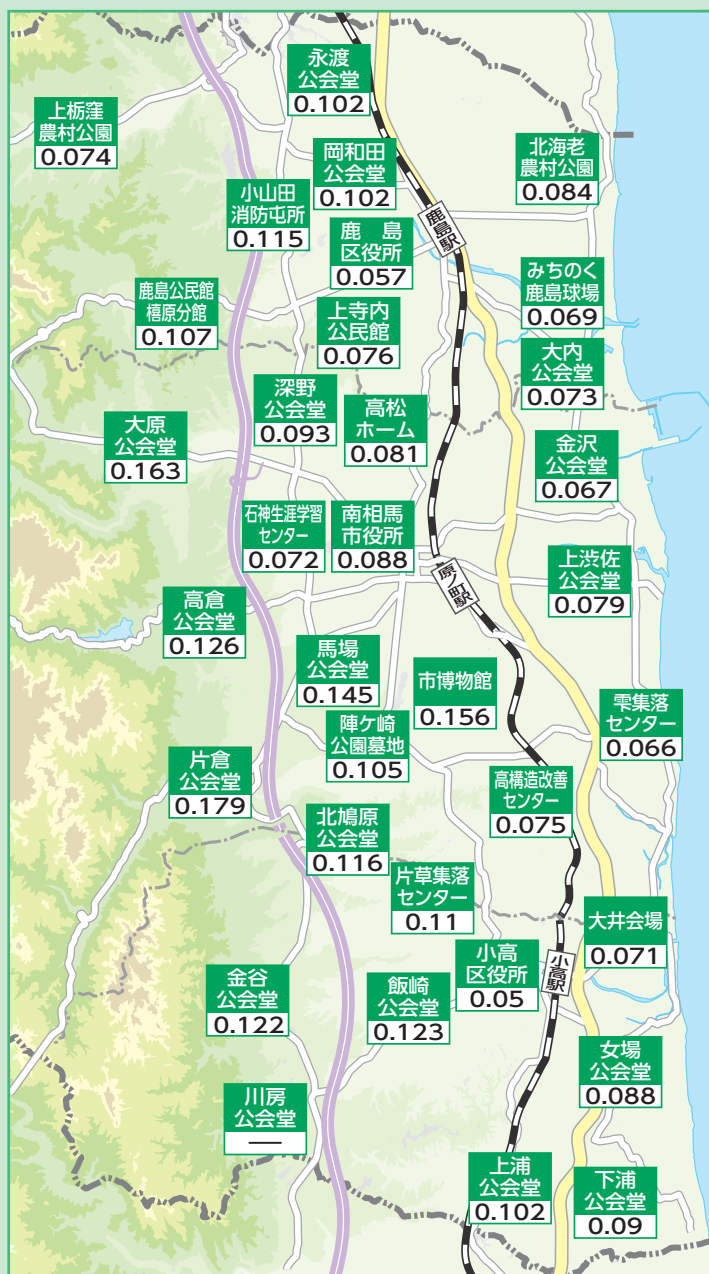

環境放射線モニタリング結果

市内の空間放射線量率を掲載しています。

●測定日時は令和7年12月22日正午、
単位はμSv/h、地上1m地点で測定

問合せ 環境政策課 ☎④5 2 5 7

※市内約250カ所の測定結果が原子力規制委員会ホームページで公開されています。
※川房公会堂は機器の調整のため、一時停止しています。

大気浮遊じんと大気降下物の放射能測定結果は、市ホームページに掲載しています。



南相馬市の人口



令和8年1月1日現在(前月からの増減数)

人口 54,494 人 (-99人)
男 28,741 人 (-52人)
女 25,753 人 (-47人)
26,417 世帯(-36世帯)

12月中の動き

●転入 102人 ●出生 16人
●転出 119人 ●死亡 98人

令和2年国勢調査時の人口を基に毎月の転入・転出・出生・死亡届出の人数を加減して得た数値です。

問合せ デジタル推進課 ☎④5 4 1 2

地元アップデートNOW

担当課 商工労政課
☎245335

● 南相馬市多文化共生センター SAKURAとは

市では令和3年6月、JR原ノ町駅前にSAKURAを開設しました。本市で暮らす外国人の増加と共に、その重要性が増している多文化共生社会の構築に向けて①雇用支援、②生活支援、③企業支援、④交流支援の4つの柱を掲げ、さまざまな活動を行っています。

● SAKURAの活動例

- 外国人向けの日本語教室
- 外国人の生活や仕事に関する相談
- 外国人向け防災、防犯、交通安全講習会
- 外国人雇用に関する企業セミナー
- 地域の方と楽しむ季節のイベント など



● なぜ多文化共生が 重要なのか？

多文化共生とは、いくつかの概念で捉えることができます。例えば「国籍や文化の異なる人々が、同じ地域で共に気持ち良く暮らすこと」とも表現できます。現在、日本国内では少子化や人材不足を背景に、外国人の住民の数が増えています。地域の発展のためには多文化共生が必要不可欠な時代になりつつあります。

同僚や同級生、隣人が外国人であることが当たり前となる中、多文化共生の基礎となるのは相互理解です。国籍を問わず、地域で暮らす一人一人の意識と行動が多文化共生社会を創り上げていくのです。

● 「南相馬も、いいところ」と、 誰もが思える地域づくりを 目指して

「そうはいつでも、何をすればいいかわからない」「外国人と話す機会がない」「コミュニケーションに不安がある」と感じている方は、ぜひSAKURAをご活用ください。イベントを通じた交流、日本語教室のお手伝い、通訳・翻訳など、興味のあることから始めることができます。

毎年3月には、市内で暮らす外国人の皆さんによる日本語発表会を開催しています。彼らが日常生活で感じていることや、文化の違いなどを日本語で発表します。

発表後は、日本語を使ったフリートークで交流もできます。彼らの思いを直接感じながら、多様な文化に触れることができます。そして、それをきっかけに南相馬に対する新たな気付きが得られるかもしれません。

南相馬市多文化共生センター SAKURA
原町区旭町2-35 駅前モンマビル2階
☎245850 ✉sakura414@kzc.biglobe.ne.jp





2月の相談・催し

★は要予約



	相談・催し名	と き	ところ・問合せ
相 談	行政相談会	10日(火)10時～正午	北庁舎 2 階 市民課 ☎ ⁽²⁴⁾ 5 2 9 7
	弁護士 ★	木曜17時～19時、金曜14時～16時 (2月27日(金)を除く)	西庁舎 1 階 市民課 ☎ ⁽²⁴⁾ 5 2 9 7
	行政書士 ★	10日(火)14時～16時	
	司法書士 ★	17日(火)14時～16時	
	生活困窮者出張相談	12日(木)、26日(木) 9 時30分～11時30分	東庁舎 1 階 市社会福祉協議会 ☎ ⁽²⁴⁾ 3 4 1 5
	脳いきいき相談会 (もの忘れ相談) ★	希望に応じて開催	東庁舎 1 階 長寿福祉課 ☎ ⁽²⁴⁾ 5 4 0 4
	認知症の人と家族の会 相談会	9 日(月)13時30分～15時30分	原町区福祉会館 認知症の人と家族の会 ☎ ⁽²³⁾ 4 5 1 9
こ ども	こころの健康相談会 ★	18日(水)13時15分～(心理士) 19日(木)13時30分～(精神科医師) 24日(火)13時30分～(精神科医師)	各保健(福祉)センター 健康づくり課 ☎ ⁽²³⁾ 3 6 8 0
	マタニティサロン ★	希望に応じて開催	東庁舎 1 階 こども家庭課 ☎ ⁽²⁴⁾ 5 2 1 8
そ の 他	マイナンバー休日窓口	15日(日) 9 時～正午	本庁舎 1 階 市民課 ☎ ⁽²⁴⁾ 5 2 3 5
	もりあげ隊サロン	4 日(水)、24日(火)10時～11時	原町保健センター 健康づくり課 ☎ ⁽²³⁾ 3 6 8 0

	休日当番医・薬局 9:00～16:00	休日歯科当番医 9:00～16:00	水道修理当番 平日17:00～22:00 休日 8:30～22:00
2月1日(日)	おのだ内科クリニック ☎ ⁽²²⁾ 8 8 1 1 大 町 調 剤 薬 局 ☎ ⁽²⁵⁾ 3 3 8 9	沖田歯科クリニック(原町区) ☎ ⁽²³⁾ 0 3 0 3	鹿島区 相馬地方広域水道企業団指定 給水装置工事事業者をご確認 ください 相馬地方広域水道企業団 ☎ ⁽³⁵⁾ 6 7 3 6
2月8日(日)	ひぐちクリニック ☎ ⁽²⁵⁾ 2 6 2 2 エ ム ズ 薬 局 ☎ ⁽²⁵⁾ 2 6 2 9	原 田 歯 科 医 院(相馬市) ☎ ⁽³⁵⁾ 2 5 5 7	小高区・原町区 市管工事協同組合 ☎ 080(1849)7308
2月11日(祝)	はらまちスマイルクリニック ☎ ⁽²⁶⁾ 9 0 2 1 ホープ薬局南相馬店 ☎ ⁽³²⁾ 0 7 6 2	かとう歯科医院(原町区) ☎ ⁽²⁴⁾ 3 8 3 8	1日～15日 糸 井 熱 機 (株) ☎ ⁽²²⁾ 6 1 6 1
2月15日(日)	絆 診 療 所 ☎ ⁽²⁶⁾ 9 6 9 9 南相馬ひまわり薬局 ☎ ⁽²⁴⁾ 0 0 8 8 か し ま ア イ 薬 局 ☎ ⁽²⁶⁾ 4 9 5 0	山 本 歯 科 医 院(相馬市) ☎ ⁽³⁵⁾ 2 8 5 3	16日～28日 三 友 住 設 (株) ☎ ⁽³²⁾ 1 0 2 0
2月22日(日)	南相馬市立総合病院 ☎ ⁽²²⁾ 3 1 8 1 アイン薬局南相馬東店 ☎ ⁽²³⁾ 7 7 0 9	河 田 歯 科 医 院(原町区) ☎ ⁽²⁴⁾ 2 9 6 9	
2月23日(祝)	しんどうクリニック ☎ ⁽²²⁾ 0 6 0 0 あ さ ひ 薬 局 ☎ ⁽²⁵⁾ 2 8 8 1	馬陵歯科診療所(相馬市) ☎ ⁽³⁶⁾ 1 8 8 8	



この広報紙は再生紙とエコマーク認定
植物油インキを使用しています。



見やすいユニバーサルデザイン
フォントを採用しています。



令和8年2月1日発行
広報みなみそうま

編集・発行
南相馬市総務部秘書課
〒975-8686 南相馬市原町区本町二丁目27番地
☎(0244)245216(直通) FAX(0244)237425

●配布
小高区...地域振興課 ☎(0244)21102
鹿島区...地域振興課 ☎(0244)21102
原町区...コミュニティ推進課 ☎(0244)245411