広報 みなみそうま

1

2022/令和4年
No.188

CONTENTS

新年の挨拶 …… 2
令和３年成人式 …… 4
図書館だより …… 8
Town Topics …… 10
暮らしの情報 …… 12
保健センターからこんにちは …… 18

新年の挨拶

南相馬市長

謹んで新年のご挨拶を申し上げます。

昨年中は、市政に対して多大なるご支援とご協力を賜り、心より感謝申し上げます。

昨年は新型コロナの影響により厳しい1年となりましたが、東日本大震災と原発事故から10年にわたって皆で蒔き続けた希望の種が、つぼみとなり、花開いていることを実感できた年でもありました。

沿岸部に整備された「福島ロボットテストフィールド」では、10月に「ワールドロボットサミット2020福島大会」が開催され、メイドイン南相馬のロボット「MISORA」が世界第2位に輝く快挙を成し遂げました。

また、小高区では、4月に屋内型子どもの遊び場「NIKOパーク」がオープンし、すでに多くのご家族にご利用いただいています。かつて人が立ち入ることさえ許されなかった地域に今、子どもたちの笑顔があふれています。

鹿島区では、健康づくりトレーニングセンター「スキット千倉」と真野川親水サイクリングロードが完成しました。コロナ禍で減少した運動の機会や交流の場づくりに大きく寄与しています。

さらに、これまでの取り組みが目に見える成果として現れたのが、昨年末に公表となった令和2年の国勢調査の結果です。南相馬市は県内13市の中で唯一、人口が増加に転じました。このことは、さらなる復興を目指すうえで大きな弾みになるものと期待しております。

今後はこれらの芽吹きをより大きな花へと育てていくことが重要です。その一つとして、市民の結婚、妊娠、出産、子育てに対する希望を叶えられるよう、市では、「みらいづくり1・8プロジェクト」を立ち上げました。これは、急速に進む少子化に正面から向き合い、市民や企業と一体となって難局を突破することにより、「希望出生率1・8の実現」を目指すものです。子育て世代に選ばれるまち、子どもたちが誇れるまちは、誰にとっても住みやすいまちにほかなりません。その魅力を高め、広く発信することで、移住・定住の促進にも一層力を入れて参ります。

これまで市民の皆様のご協力のもと、職員一丸となって新型コロナワクチンの早期接種などの前例のない業務をやり遂げて参りました。この経験とスキルを活かし、3回目のワクチン接種など目の前の課題に迅速に取り組むとともに、誰もが安心して暮らし続けることのできるまちづくりに邁進する所存ですので、一層のお力添えを賜りますようお願いいたします。

結びに、本年が市民の皆様にとりまして、健やかで幸多い年となりますよう心よりお祈り申し上げます。

南相馬市議会議長

令和４年の新年を迎え、謹んで新年のご挨拶を申し上げます。

市民の皆様には、平素から市議会に対してご支援とご協力を賜り、心より厚く御礼申し上げます。

本年で東日本大震災と東京電力福島第一原子力発電所事故から11年が経過いたします。辛く、厳しい時を皆様とともに一丸となって歩んで参りました。皆様方のご努力に改めて敬意と感謝を申し上げます。

昨年を振り返りますと、新型コロナウイルス感染症対策・対応に奔走した一年でありました。

そのような中でも、市民の皆様、市職員の皆様、医療従事者の皆様、ボランティアの皆様方のご協力により、昨年８月には、希望者全員へワクチン接種を終えることが出来ました。

その結果、本市は、全国すべての市の中で接種率が日本一となり、誇らしい限りであります。

本市を取り巻く環境は、依然として厳しく、課題が山積しております。農業の再生(米価対策等)、福祉の充実、雇用の確保など被災から立ち上がる姿を発信し続けることが必要であると考えます。そのためにも、国、県などの関係機関にしっかりと対策を講じていただけるよう粘り強く要望、要求して参る所存でありますので、引き続き市民の皆様のご協力を賜りますようよろしくお願い申し上げます。

昨年10月には福島ロボットテストフィールドを会場にワールドロボットサミット２０２０福島大会が開催されました。本市の企業が集結し製作したロボット「ＭＩＳＯＲＡ」が見事準優勝し、本市がロボットのまちとして変貌を遂げつつあります。また、小高区子どもの遊び場「ＮＩＫＯパーク」の開所、健康づくりトレーニングセンター「スキット千倉」の開所、真野川親水サイクリングロードが整備され運動・スポーツに触れる機会が増え、健康づくりにつながるものと期待します。

今年の干支は壬寅（みずのえ・とら）です。この壬寅は、厳しい冬を越えて、芽吹きはじめ、新しい成長の礎となる意味を持つそうです。また、虎嘯風生（こしょうふうしょう）という言葉があります。これは、優れた才能や技能を持った人が奮起することを指すそうです。今年こそは、新型コロナウイルス感染症の終息に繋がる策が見つかることを切に希望します。

市議会といたしましても、山積する課題解決とともに、未来を担う子どもたちが安心・安全に暮らせるまちづくりの実現に向けて、ふるさとの復興に尽力して参ります。

結びに、新しい年が市民の皆様にとりまして、飛躍の年でありますようご祈念申し上げ、新年のご挨拶といたします。

令和3年 成人式

～ありがとう 20年分の感謝～

11月23日、新型コロナウイルス感染症の影響で延期となっていた令和3年成人式がゆめはっとで行われました。

当日は188人が参加し、マスク越しに笑顔を見せながら旧友との再会を喜び合いました。

成人の誓い

新成人代表
吉田　彩佳

本日は新型コロナウイルスの影響により、例年のような規模での式典挙行は叶いませんでしたが、このような状況下でも挙行していただき、誠に感謝申し上げます。本来であれば、1月の時点で成人式の開催を中止決定とした市町村がほとんどであった、そのような中でも、延期という形で本日挙行していただけることを、とても幸せなことと思っております。また、市長様をはじめ、ご来賓の方からのご祝辞、温かいお言葉を賜りましたこと、新成人一同御礼申し上げます。

この場に立たせていただくにあたり、生を受けてからの20年を振り返りました。たくさんの方々との出会いや様々な経験を経て、本日、新成人としての第一歩を踏み出すことができました。私たちは、現在、家族と共に生活をする者もいれば、親元を離れて暮らす者もいます。コロナ禍で不安に感じることも多くありますが、それぞれが夢や希望を持ち、様々な感情を抱えながらも、日々精進しているところだと思います。

そんな中で忘れられない、忘れてはならない記憶がちょうど10年前の3月11日に発

生した、東日本大震災と原発事故です。それまでの平穏を一瞬にして奪い去り、突然の別れ、突然の環境変化を強いられました。未だに、当時の友だちや知人と会えていない人が多くいます。震災直後、知らない土地の体育館での生活、段ボールで区切っただけのプライベートスペース。そして不安を抱えたまま新学期となり、避難先の小学校で進級しました。

震災を思い出すと辛い記憶ばかり蘇（よみがえ）りますが、震災が教えてくれたこともあります。「あたりまえの日常」がかけがえのないことであること、家族のそばで温かさを感じられる日常がどれだけ大切でありがたいことだったのか教えてくれました。無事に、今日の良き日を迎えられたのは、両親、家族、お世話になった先生方、周りの方々の支えがあったからです。

私は、お世話になった方々への恩返しをするために、中学校の英語教師になりたいと考えています。私自身、この南相馬市での中学校生活がとても楽しかった記憶があります。そのために、アルバイトをして社会経験を積みながら、大学に通っています。

「明日」がいつも通り来るとは限りません。身の回りの人々への感謝を忘れず、日々を大切に過ごしていきます。そして、ふるさと南相馬市で育った一人としての自覚と責任を持ち、社会に貢献できる立派な成人になることをここに誓い、新成人代表のあいさつと致します。

お母さん、お父さん、今まで育ててくれてありがとう。これからも、よろしくお願いします。

児童クラブ

4月からの利用児童を募集します

申込期間 1月17日(月)～2月8日(火)

【市児童クラブ】

対象児童
市内に在住・在学している小学生で、保護者が就労などで昼間家庭にいない児童
※入会審査の結果は、3月上旬に保護者に通知します。

活動日時
①月～金曜日　下校時～18時
②土曜日と春・夏・冬休みの

期間
7時30分～18時（日曜日、祝日、年末年始を除く）
※②の期間は数カ所のクラブを集約します。

費用　年額800円（傷害保険料）

問合せ　こども家庭課　☎㉔5215

市社会福祉協議会運営

【仲町児童クラブ・高平児童クラブ】

対象児童
原町三小注1または高平小のいずれかの学区で、保護者が、就労などで昼間家庭にいない児童

活動日時
○月～金曜日　下校時～18時
○土曜日と春・夏・冬休みの

期間
7時30分～18時（日曜日、祝日、年末年始、研修日などを除く）

費用
●仲町　無料
●高平　月額500円（保護者会費）

申込先・問合せ
仲町児童センター　☎㉒1803
高平児童館　☎㉔3557

NPO法人トイボックス運営

【錦町児童クラブ】

対象児童
原町一・二・三小の学区で、保護者が就労などで昼間家庭にいない児童

活動日時
○月～金曜日　下校時～18時
○土曜日と春・夏・冬休みの

期間
7時30分～18時（日曜日、祝日、年末年始、研修日などを除く）

費用　月額500円（傷害保険料とおやつ代、ひとり親世帯は月額300円）

申込先・問合せ
錦町児童クラブ　☎㉖6836

【共通事項】

申込方法
希望する児童クラブの窓口（申込書と必要書類を提出）
※必要書類には、就労証明書など取得に時間がかかる書類がありますので、余裕を持った準備をお願いします。
※申し込みが定員を超えた場合は、低学年を優先し、家庭の状況などを考慮した選考で決定します。

申込書配布先
希望する児童クラブ

•児童クラブの連絡先と定員•

クラブ名	連絡先	定員
小高児童クラブ	☎㊹4118	40人
鹿島児童クラブ	☎㊻4477	80人
八沢児童クラブ	☎㉖4122	30人
上真野児童クラブ	☎㉖4567	40人
東町児童クラブ	☎㉒3202	65人
原町第一児童クラブ	☎㉒5300	35人
橋本町児童クラブ	☎㉔0436	55人
上町児童クラブ注1	☎㉔0253	80人
大甕児童クラブ	☎㉓1706	40人
太田児童クラブ	☎㉓4114	40人
石神第一児童クラブ	☎㉒2870	40人
石神第二児童クラブ注2	☎㉔0710	80人
仲町児童クラブ注1･2	☎㉒1803	40人
高平児童クラブ	☎㉔3557	40人
錦町児童クラブ	☎㉖6836	35人

注1 上町児童クラブは、低学年から受け入れを行い、定員に達した場合は仲町児童クラブで受け入れます（きょうだいは同じクラブです）。そのため、仲町児童クラブで受け付けは行いません。原町三小の児童は、全員上町児童クラブに申し込んでください。

注2 現在仲町児童クラブを利用している児童は、令和4年度から石神第二児童クラブの利用となります。石神二小の児童は、全員石神第二児童クラブに申し込んでください。

市みらい育成修学資金

申請先・問合せ
教育総務課☎㉔５２８２

市教育委員会では、各制度の令和４年度分の申請を受け付けます。

申請期間　１月４日㈫～１月31日㈪　**申請書配布先**　教育総務課、市ホームページ

修学資金給付制度

返還不要の給付型修学資金です。

給付種別・給付月額
- 大学（短大を除く）４万円

定　員　３人（選考）

申請資格
共通事項に加えて、市税の滞納が無い世帯

育英資金貸付制度

無利子の貸与型修学資金です。卒業後、市内に居住し、就業するなどの要件を満たす場合は、返還が一部免除されます。

貸付種別・貸付月額
- 大学（医師・獣医師）６万円
- 大学・短大　４万8,000円
- 高専・専修（２年以上）３万5,000円
- 高等学校　１万8,000円

共通事項

申請資格　次の全ての要件を満たす方
- 品行が正しく、学術に優れている方
- 進学するまで本市に引き続き１年以上住所を有していた方
- 経済的理由で修学が困難と認められる方
- 国や県、他の団体から同種の修学資金の貸し付け・給付を受けていない方
- 看護師等修学資金貸付制度または保育士等修学資金貸付制度の貸し付けを受けていない方

看護師等修学資金貸付制度

対　象
看護師、准看護師、保健師、助産師、その他の医療職※の養成施設に修学し、卒業後すぐに市内の医療機関などで働く予定の方

※令和４年度の新規貸付開始分におけるその他の医療職は、薬剤師・臨床検査技師・視能訓練士・歯科衛生士・歯科技工士です。

貸付額
- 授業料相当の資金
  保健師、助産師、看護師、その他の医療職の養成施設　月額４万5,000円以内
  准看護師の養成施設　月額３万4,000円以内
- 生活費相当の資金　月額５万5,000円以内
- 入学資金（令和４年度入学者のみ）
  40万円以内

返還免除制度
市内の医療機関や介護施設などで貸付期間と同じ期間勤務した場合は、返還が免除されます。

保育士等修学資金貸付制度

対　象
保育士・幼稚園教諭の養成施設に修学し、卒業後すぐに市内の私立保育園などで働く予定の方

貸付額
- 授業料相当の資金
  月額５万円以内
- 入学資金
  （令和４年度入学者のみ）
  40万円以内
- 就職準備の資金
  40万円以内

返還免除制度
市内の私立保育園や幼稚園などで貸付期間と同じ期間勤務した場合は、返還が免除されます。

図書館だより

中央図書館
☎㉓７７８９
小高図書館
☎㊻１０１１
鹿島図書館
☎㊻５１１６

1月のお休み
◆中央図書館◆
◆小高図書館◆
◆鹿島図書館◆
毎週月曜
25日㈫～28日㈮

携帯電話用
ホームページ
QRコード

1月25日㈫～28日㈮ 蔵書点検のため休館します

中央図書館、小高図書館、鹿島図書館は１月25日㈫から28日㈮まで、蔵書点検のため休館します。

休館中の本や雑誌の返却は、ブックポストをご利用ください。ＣＤやＤＶＤなどは開館日に館内カウンターにお返しください。

なお、上記期間中は、市民情報交流センターの開館時間が８時30分から17時までとなります。

企画棚のご紹介

新しいことに挑戦！

皆さん、今年の目標は決まりましたか。この企画棚ではさまざまな分野の入門書などを集めて展示しています。ぜひ、企画棚の本を参考にして新しいことにチャレンジしてください。

いろいろな辞典、集めました。

辞典は何かを調べるときにだけ使うものだと思っていませんか。本のように読んでも面白い辞典がたくさんあります。さまざまな辞典を集めて展示しています。

1月のおはなし会

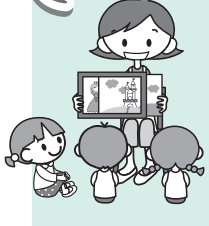

おはなしのへや

と　き　13日㈭
11時～11時30分
ところ
子ども図書館
ちいさなおはなしのへや
対　象　０歳～２歳向け

おはなし会

と　き　毎週土曜
11時～11時30分
ところ　子ども図書館
おはなしの蔵
対　象　３歳～小学生向け

＊information＊

入場無料

ライブラリーシアター

1月8日㈯『京都人の密かな愉(たの)しみ』
（2015年 日本 118分）

上映会場　市民情報交流センター２階
マルチメディアホール
上　　映　13時30分～15時28分（開場13時～）

京都の文化に大きな興味を持つエドワードと、彼が観察している隣家の老舗和菓子屋の若女将の間で繰り広げられる日々…。観光旅行で京都を訪れる「いちげんさん」には見えにくい京都の生活文化の奥深さを、地元民の視線から描いています。ドラマとドキュメンタリーを織り交ぜた作品です。

イベントについて
- 新型コロナウイルス感染症の状況によっては実施できない場合があります。
- 参加される方はマスクの着用、手指の消毒をお願いします。

司書おすすめCD

ハリー☆ポッターの世界
ザ・シティ・オブ・プラハ
フィルハーモニック・オーケストラ／演奏

世界中で長年愛され続けるハリー・ポッターシリーズ４作品の音楽を、重厚なオーケストラの演奏で聴くことができ、映画とはまた違った楽しみ方ができます。映画での名シーンを思い出しながら、より深くハリー・ポッターの世界に入り込めます。

司書おすすめ この1冊

行った気になる世界遺産
鈴木　亮平／著　ワニブックス

世界遺産好きとして知られる俳優・鈴木亮平さんが書いた旅行記です。30カ所の世界遺産が紹介されていますが実際には行っておらず、全て妄想で書かれています。妄想とはいえ、人々との交流や情景描写が現地の雰囲気を感じさせ、自分も一緒に行ったような気持ちにさせてくれます。旅行がままならない日常が続いている今、本で旅行気分を味わってみませんか。

おしえて博物館 二十九

問合せ 市博物館☎㉓6421

小正月行事「墨塗り」

正月は、年中行事のなかでも盆と並ぶ大事な行事です。1月1日の大正月は年神を迎える大事な時期です。それに続く1月15日ごろの小正月には「小正月の訪問者」「水祝い」「火祭り」「墨塗り」「農作物の予祝」などの儀礼がありましたが、現代ではほとんど見られなくなりました。

特に「墨塗り」は小正月や婚礼などに、墨や鍋墨を手や大根判に付けて婿や新夫婦などの顔に塗りつける儀礼です。鹿島御子神社の「火伏の神事」では、昭和40年頃まで、参加者や世話人が神社の神紋「三つ石畳」を彫った大根判で墨塗りする風習がありました。現代では、赤ちゃんの宮参りに「あやつこ」といって額に鍋墨で印をつける風習があり、墨を塗られた赤ちゃんは丈夫に育つといわれています。「墨塗り」には魔除けや再生などの意味があるようです。

江戸の旗本相馬家の墨塗り

江戸時代の随筆『遊歴雑記』には四谷大木戸片町（現、新宿区四谷）の相馬左近屋敷の「相馬家嘉例の墨塗り」が紹介されています。相馬氏は江戸時代に旗本となった下総相馬氏と、中村藩主となった奥州相馬氏があります。旗本の相馬左近家では、正月15日に通りがかりの者や屋敷内の笑い声を聞いて覗いた者の額に墨を塗るめでたい行事があると紹介しています。これも小正月の「墨塗り」の一つでしょう。

浮世絵「墨戦之図」

大勢が二手に分かれて墨を掛け合い、擦りつけ合う様子が描かれています。遊び心のある浮世絵で人気の歌川国芳の作品です。

登場人物は公家のほか僧や稚児もいます。この絵には幕府の政策や役人への風刺が込められていると解釈されていますが「相馬家嘉例の墨塗り」のように、小正月の墨塗りを面白おかしく描いているようでもあります。

▲「墨戦之図」一勇斎（歌川）国芳（当館蔵）

Town タウン
写真で見るまちの話題
Topics トピックス

ご自身やご家族が写っている写真は、
希望があれば差し上げます。
秘書課☎㉔5216

2年ぶりの開催
野馬追の里健康マラソン大会・ウオーキング大会

〈12月5日〉

健康づくり実践事業所表彰式〈11月15日〉

行政区地域活動事例発表会〈11月18日〉

あかりのファンタジーイルミネーションinおだか・小高ウィンターフェスティバル〈11月20日〉

楓姫もみじ祭り点灯イベント〈11月20日〉

かしまプロムナード2021〈11月17日～23日〉

市総合防災訓練〈11月21日〉

金婚祝賀会〈11月22日〉

就農インターン生委嘱状交付式（南相馬市版地域おこし協力隊活動インターン事業）〈11月24日〉

株式会社舞台ファームと市との協定締結
〈11月29日〉

100歳おめでとうございます

100歳の節目を迎えた皆さんの賀寿贈呈式が行われ、市と県から記念品などが贈られました。これからもお元気で。

お詫びと訂正

12月1日号に掲載した百歳賀寿の記事に誤りがありました。お詫びして訂正し、再掲します。

〈10月17日〉
原町区金沢

高倉邦義（たかくらくによし）さんの長寿の秘訣は、好きな仕事を続けてきたことだそうです。

お知らせ

第5回南相馬市長選挙

任期満了に伴う第5回南相馬市長選挙が、1月23日(日)に執行される予定です。

投票時間、期日前投票などは、これから発送する投票所入場券をご確認ください。投票所入場券は、投票日の2週間程度前に発送します。

投票日　1月23日(日)
投票時間　7時～18時
期日前投票期間
1月14日(金)～1月22日(土)
問合せ
選挙管理委員会事務局
☎㉔5285

市消防団出初式

市消防団では、令和4年出初式を開催します。団員召集のため、当日7時にサイレンを吹鳴します。

式典前は、消防車両などによるパレードを行います。パレードを行う際は一時通行止めになる場合がありますのでご協力をお願いします。

と　き　1月10日(祝)10時～
ところ　ゆめはっと

■小高区団パレード
と　き　8時30分～
ところ
貴船神社～浮舟ふれあい広場～浮舟文化会館

■鹿島区団パレード
と　き　8時45分～
ところ
かしま交流センター前～江垂交差点

■原町区団パレード
と　き　8時45分～
ところ　旭公園～ゆめはっと
問合せ　危機管理課
☎㉔5232

POLICEメール ふくしまへの登録

県警察本部では、地域の防犯情報や交通安全に関する情報などをメールで配信しています。

配信内容（予定）
なりすまし詐欺情報、犯罪発生情報、不審者情報、交通事故発生状況など

登録方法
①登録用メールアドレス
(pmf01@uh28.asp.cuenote.jp)に空メールを送信します。
②返信されたメールの案内に従って登録を完了させてください。

登録用
アドレス

問合せ　南相馬警察署
☎㉒2191

環境影響評価書の縦覧

株式会社野馬追サステナジーでは、本市と飯館村で設置を予定している（仮称）野馬追の里風力発電事業に関する環境影響評価書の縦覧を行います。

と　き
1月12日(水)～2月14日(月)
ところ
市生活環境課、県相双地方振興局
環境影響評価書の内容に関する問合せ
株式会社
野馬追サステナジー
☎0294(55)7808

産業廃棄物処理施設等設置事前協議書の提出

県相双地方振興局へ、県産業廃棄物処理指導要綱に基づく産業廃棄物処理施設等設置等事業計画書の提出がありましたので、お知らせします。

協議者
株式会社イーストコア（仙台市）代表取締役　田中信行
設置場所
原町区上北高平字入道迫132番1外2筆
産業廃棄物処理施設の種類・処理能力
廃プラスチック類の破砕施設兼木くずの破砕施設兼がれき類の破砕施設
※全て1日10時間における処理能力
●廃プラスチック類　313・3t
●紙くず　268・5t
●木くず　492・3t
●繊維くず　537・1t
●金属くず　1011・5t
●ガラスくず、コンクリートくず、陶磁器くず　895・1t
●がれき類　1324・7t
問合せ
県相双地方振興局環境課
☎㉖1237

教育委員会定例会

市教育委員会では、定例会を開催します。

傍聴を希望する方は、開始時刻まで会場にお越しください。

と　き　1月21日(金)13時30分
ところ　市役所東庁舎2階
問合せ　教育総務課
☎㉔5282

税

給与支払報告書の提出

市では、令和4年度の給与支払報告書を受け付けます。

1月1日現在、本市に住民登録がある方に給与など（パート、アルバイトを含む）を支払った事業主は、市に給与支払報告書を提出することが法令で義務付けられています。受給者が令和3年中に退職した場合や支払額、年末調整の有無に関わらず提出が必要です。

対象企業には市もしくは相馬税務署から案内が届きますので、ご確認ください。

受給者が震災や原発事故で避難している場合も、本市に住民票がある方は、本市に提出してください。

なお、県と市では、個人住民税に関する特別徴収を推進しています。特別徴収を実施していない事業主の方は、早めの切り替えをお願いします。

提出書類　総括表（1事業所につき1部）、個人別明細書（受給者1人につき2部）

提出方法　窓口、郵送、電子申告

提出期限　1月31日(月)

提出先・問合せ　税務課☎㉔5226

太陽光発電設備に関する償却資産の申告

ソーラーパネルなどの太陽光発電設備も償却資産に該当し、固定資産税の課税対象となる場合があります。

次の資産をお持ちの方は、償却資産の申告が必要です。申告書をお持ちでない方はご連絡ください。

対象

- 事業用に設置した太陽光発電設備
- 個人が住宅用に設置した太陽光発電設備のうち、発電能力が10kW以上のもの（屋根材と一体となっている太陽光発電設備を除く）

問合せ　税務課☎㉔5227

償却資産の申告

固定資産税は、土地や建物のほか、事業で使用する構築物や機械、器具、備品など減価償却費として計上されている償却資産にも課税されます。

償却資産を所有する方は、毎年1月1日現在の所有状況を、資産がある市町村に申告することが法律で義務付けられています。

市では、令和3年度に申告書を提出した方や、令和3年中に事業所を設立した方に申告書を送付します。1月31日(月)までに提出してください。

新たに申告が必要な方で、申告書をお持ちでない方はご連絡ください。

なお、次の償却資産は申告する必要はありません。

- 取得価格が10万円未満の資産で、法人税法の規定で損金に算入するもの
- 取得価格が20万円未満で3年以内に一括償却するもの

問合せ　税務課☎㉔5227

スポーツ

健康スポーツ教室

市では、誰もが気軽に楽しめる健康スポーツ教室を開催します。

1月はラージボール大会です。一般的な卓球よりもやや大きくて軽いボールを使うので、初心者でも楽しめます。

とき　1月19日(水)　9時30分～11時30分

ところ　小高体育センター

定員　40人程度（先着順）

参加方法　会場に直接集合

準備物　タオル、室内用運動靴、お持ちの方はラケット

問合せ　スポーツ推進課☎㊻2124

新型コロナウイルス感染症の影響で行事が中止・延期になる場合があります。お問い合わせいただくか、市ホームページをご確認ください。

手話をやってみよう！

第6回「はじめまして」

①
左手の甲に右手の人差し指以外を閉じたまま乗せ、上に引き上げる。

②
両手の人差し指を立て、前後に近づける。

問合せ　社会福祉課☎㉔5241
協　力　手話サークル耳通口

仕事

企業説明会@オンライン

福島広域雇用促進支援協議会では、ウェブ会議サービスZoomを活用した企業説明会@オンラインを開催します。県内の企業30社以上が参加します。

企業説明や就職相談などの支援ルームを開設します。視聴のみの参加や、途中参加も可能です。

とき 1月21日㈮ 13時30分～15時30分

申込期限 1月12日㈬

問合せ 福島広域雇用促進支援協議会南相馬窓口（商工労政課内）☎㉖7690

募集

安全運転支援装置設置助成金

市では、高齢運転者のブレーキとアクセルの踏み間違い事故を防止するため、自動車の急加速を防止する「安全運転支援装置」の購入費と取り付け費用の一部を助成します。

一部、装置が取り付けられない車もありますので、取り付ける前に市内の取り扱い事業者へご相談ください。

対象

次の全てを満たす方

- 本市に住民票を有し、装置取り付け時に75歳以上の方
- 運転免許証をお持ちの方
- 市内の取り扱い事業者で装置を取り付けた方
- 自動車検査証の「自家用・事業用の別」に自家用の記載があり、所有者または使用者の氏名と運転免許証の氏名が同一の方

助成率 9割

助成限度額 4万円

助成期限 令和5年3月

※装置を取り付けた日から1年以内に申請してください。

申請方法 窓口

設置・申請の手続き

①店舗に設置日を予約、②本人が来店し、申請書などを記入、③装置の設置、④代金を店舗に支払う、⑤領収書と申請書などを持参し生活環境課で申請

問合せ 生活環境課 ☎㉔5240

保育サポーター養成講座

市ファミリーサポートセンターでは、市保育サポーター養成講座を開催します。

センターでは、一時的に子どもを預かってほしい方（おねがい会員）に、地域の子育ての手助けをしたい方（まかせて会員）を紹介し、子どもを有料で預かる事業を行っています。

講座を修了すると、まかせて会員として活動できる修了書を交付します。

とき 2月11日㈷、18日㈮、25日㈮の計10時間

ところ 道の駅南相馬ほか

対象 市内在住の20歳以上の方

定員 10人程度（先着順）

応募方法 電話

応募期限 1月28日㈮

応募先・問合せ 市ファミリーサポートセンター（こども家庭課内）☎㉔5219

市子育て応援基金助成事業

市では、南相馬市子育て応援基金を活用して、子育て支援活動に取組む団体を支援します。

対象団体

子育て支援活動を行い、次に掲げる要件を満たす団体

- 団体規約を有し、自主的・主体的に活動していること
- 3人以上で構成され、半数以上が市民であること
- 市内に活動の拠点があること

対象事業

- 地域及び家庭における子育て支援を目的とした活動
- 子育て活動を目的としたネットワークづくり
- 子育てを支援する環境づくり

事業期間 令和4年4月～令和5年3月

補助限度額 100万円

応募方法 窓口、郵送

応募期間 1月17日㈪～1月31日㈪

応募先・問合せ こども家庭課☎㉔5215

マナビィ通信

▶2月8日㈫10時～正午

素敵なアロマキャンドル作り

ところ 石神生涯学習センター

参加費 1,500円（材料代）

定員 15人（先着順）

申込期限 1月11日㈫～28日㈮

問合せ 石神生涯学習センター ☎㉒3421

地域協議会委員の募集

市では、各地域自治区内で実施される事務事業に関する市長の諮問に応じるほか、意見を述べることができる地域協議会の委員を募集します。

会議は月１回程度、平日の日中に開催します。

募集人数　各区３人以内

任　期　令和４年４月１日から２年間

応募資格

各地域自治区内に住所を有する満20歳以上の方（市の附属機関や各種検討委員会委員の方を除く）

応募方法

窓口、郵送、ファクス、メール（応募用紙と「私が考える市民参加のまちづくり」をテーマとした800字程度の小論文を添えて応募）

応募用紙配布先

市役所市民課、各区役所担当課、市ホームページ

応募期限　2月4日㈮（消印有効）

応募先・問合せ

- **小高区地域協議会**
  〒979－2195 小高区本町二丁目78
  小高区地域振興課☎㊹２１１２FAX㊹６０４７
  ✉o-chiikishinko@city.minamisoma.lg.jp
- **鹿島区地域協議会**
  〒979－2392 鹿島区西町一丁目1
  鹿島区地域振興課☎㊻２１１０FAX㊻５６８４
  ✉k-chiikishinko@city.minamisoma.lg.jp
- **原町区地域協議会**
  〒975－8686　原町区本町二丁目27
  原町区地域振興課（コミュニティ推進課）
  ☎㉔５４１１FAX㉔５３４７
  ✉commusui@city.minamisoma.lg.jp

ご案内　南相馬市博物館

申込先・問合せ　☎㉓６４２１

◆「正月に神楽と凧（たこ）」展

エントランスホールでは、市内で舞われていた神楽と地方色豊かな凧、凧揚げの風景を描いた浮世絵を展示しています。伝統的な正月の雰囲気を味わってみませんか。

と　き　1月30日㈰まで

ところ　市博物館

▲楊州周延「江戸砂子年中行事　元旦の図」（当館蔵）

◆企画展「やってきました! 猫展」

いまや家族同然の猫。その存在が、人びとの暮らしのなかでどのように変化し、家族の一員として受け入れられてきたかを、浮世絵を通して読み解きます。

と　き

２月11日㈷～
３月31日㈭

ところ　市博物館

※企画展開催中の入館料は、一般400円

▶歌川国芳「山海愛度図絵　七　ヲゝいたい」（個人蔵）

◆古文書をよむ「鎌倉時代の相馬氏⑥～幕府滅亡前後の相馬氏～」

鎌倉時代の相馬氏について、新発見の資料とともに、幕府の政治史をからめて考えていきます。

と　き　３月５日㈯13時30分～15時30分

ところ　市博物館

定　員　36人（先着順）

申込開始日　２月５日㈯９時～

◆体験学習「勾玉を作ろう！」

縄文時代から使用されていた勾玉の歴史や技術を学びながら、滑石で作ります。

と　き　3月13日㈰10時～正午

ところ　市博物館

定　員　15人（先着順）

持参物　蛍光ペン、鉛筆、タオル

申込開始日　２月13日㈰９時～

令和２年国勢調査確定人口のお知らせ

総務省が令和２年10月１日現在で実施した、国勢調査の人口と世帯数の結果が公表されましたのでお知らせします。

市の人口は１月１日号から、この数値を用います（関連情報は19ページ）。

調査へのご協力ありがとうございました。

問合せ　秘書課☎㉔５４１２

南相馬市令和２年国勢調査確定値　人口59,005人　世帯数26,349世帯

	南相馬市		小高区		鹿島区		原町区	
	世帯数	人口（人）	世帯数	人口（人）	世帯数	人口（人）	世帯数	人口（人）
令和２年国勢調査	26,349	59,005	1,619	3,629	3,693	10,330	21,037	45,046
平成27年国勢調査	25,944	57,797	4	8	5,665	13,851	20,275	43,938
増　　減	405	1,208	1,615	3,621	−1,972	−3,521	762	1,108

パブリックコメント

市民意見提出制度

市では、パブリックコメント手続きを実施します。皆さんの意見や提案をお寄せください。

意見などを提出する際の書式は自由ですが、住所、氏名、電話番号も明記してください。提出方法は、窓口や郵送、ファクス、メールです。

意見等の提出期限・公表期間

１月４日㈫～１月23日㈰

素案の公表場所（閉庁日、休館日を除く）

農政課、市民課、小高区と鹿島区の各市民総合サービス課、各生涯学習センター、市民情報交流センター、市ホームページ

南相馬市園芸作物集出荷団地整備基本計画（素案）

提出先・問合せ

〒979－2195　小高区本町二丁目78番地
経済部農政課　☎㊹6809　FAX㊹6047
✉nosei@city.minamisoma.lg.jp

計画策定の趣旨

市の農家数は震災以前から高齢化・減少傾向にあり、震災の影響で今後さらに減少が続くと見込まれます。一方で、地域農業を維持しようと団体化などの大規模経営の動きもあり、将来の農業を見据え、重要な岐路にあるといえます。本計画では、青果物の生産から流通に関わる者の役割分担を明確にし、現在の課題と将来の懸念について、解決するための基本的な考え方を策定するものです。

計画の概要

集出荷貯蔵施設、農産物加工施設、卸売市場を整備します。各施設に農業振興のための機能と役割を持たせ、今後の農業振興のための拠点とします。

和解事例紹介㊾

ざっくり
和解事例

生命身体損害賠償の増額

No.1762

原町区に居住していた方の通院慰謝料について、既に東電への直接請求で支払いがされていたものの、交通事故の損害賠償額算定基準を参考に実通院日数の3・5倍を通院期間とした損害額が賠償された事例です。

ワンポイント解説

原発事故が原因の精神疾患や、避難で持病が悪化した場合は入通院日数1日あたり4200円が賠償されます。しかし、入通院の頻度が高いなどの場合には、民間の交通事故の基準に基づき、損害賠償が増額される場合があります。

問合せ 被災者支援課 ☎㉔5337

市営住宅 入居者募集

間 間取り 築 築年数 駐 駐車場 賃 家賃月額

一般世帯の住宅

原町区 北長野団地1号棟308号室(3階)
間3DK 築27年 駐有 賃18,200円～35,700円

原町区 国見町団地3号棟306号室(3階)
間3K 築38年 駐有 賃14,600円～28,300円

原町区 仲町団地9号棟403号室(4階)
間3K 築44年 駐有 賃12,500円～24.600円

原町区 東町団地301号室(3階)
間3K 築45年 駐無 賃10,700円～21,000円

定住促進住宅

鹿島区 定住促進住宅1号棟405号室(4階)
間3DK 築29年 駐有 賃9,800円～19,300円

中堅所得者向け住宅

小高区 紅梅団地B－2－2号室 (1・2階)
間3DK 築19年 駐有 賃32,800円～44,300円

優先(寡婦・老人等)世帯の住宅

原町区 北長野団地5号棟102号室(1階)
間3DK 築24年 駐有 賃15,600円～30,700円

災害公営住宅

原町区 大町東団地411号室(4階)
間3DK 築7年 駐有 賃21,300円～41,900円

原町区 大町西団地107号室(1階)
間2DK 築7年 駐有 賃18,000円～35,400円

- 災害公営住宅は、東日本大震災により家屋が「り災」した方以外も申し込みできますが、申込多数の場合は「り災」した方が優先です。東日本大震災特別家賃低減事業によって家賃は減額される場合があります。
- 災害公営住宅、紅梅団地、優先世帯の住宅以外の住宅は、浴槽・風呂釜がありません。
- 申込多数の場合は、抽選を行います。
- 優先世帯についてはお問い合わせください。

▲鹿島区定住促進住宅

申込先・問合せ 建築住宅課☎㉔5253

マタニティファミリーセミナー

妊婦とご家族の皆さんが、安心して妊娠期間を過ごし、出産後も楽しく子育てができるようにマタニティファミリーセミナーを実施します。つわりなどが落ち着き、体調が安定した時期からの参加をおすすめします。

事前にお申し込みのうえ、ご参加ください。

○出産・栄養編

日　時　２月15日㈫10時～11時30分
（受付９時45分～）

内　容　お産の進み方、妊婦体操、妊娠中の食生活

定　員　15人（先着順、妊婦の方のみ）

○育児編

日　時　３月６日㈰９時30分～11時30分
（受付９時15分～）

内　容　赤ちゃんのお風呂の入れ方、育児体験、妊婦体験

定　員　15組（先着順）

■共通事項

ところ　原町保健センター

持参物　母子健康手帳、飲み物

申込方法　電話、窓口

問合せ　健康づくり課☎㉓３６８０

保健センターから こんにちは

事業所向け 内部被ばく検診の申し込み

市では、市内の事業所が対象の内部被ばく検診について、令和４年度の申し込みを開始します。検診を希望する方は、事業所を通じてお申し込みください。

一般の方向けの内部被ばく検診の申し込みは、広報３月１日号と一緒に申込書を配布します。

問合せ　健康づくり課☎㊹２１２１

個人積算線量計（ガラスバッジ）の返却をお忘れなく

市が貸与し、10月から測定していたガラスバッジは12月末で測定が終了しました。

まだ返却していない方は、送付済みの返却用封筒にガラスバッジを入れて、１月14日㈮までに返却してください。

問合せ　健康づくり課☎㊹２１２１

小・中学校入学のご案内

■入学通知書の発送

市教育委員会では、令和4年度に小・中学校へ入学予定の児童・生徒へ、入学通知書を郵送します。通知書が届かない場合や、転居・転出などで入学を指定した学校が変更になる場合はご連絡ください。

市外へ避難している方は、避難先自治体から入学通知が届きます。

発送対象
４月に小・中学校に入学予定の児童・生徒

発送時期　１月中旬

■入学前準備金（就学援助制度）の支給

市教育委員会では、経済的な理由などでお子さんの就学が難しい方に、入学に必要な新入学用品費を援助する制度を設けています。

詳細は、各学校から送付される入学説明会の案内などでご確認ください。

対　象　４月に市内の小学校に入学予定の児童の保護者

申請期間　１月14日㈮～２月25日㈮

■通学区域外への就学

特別な事情がある場合は、申請によって通学区域外の学校に入学することが認められます。

申請期限　２月15日㈫

問合せ　学校教育課☎㉔５２８３

環境放射線モニタリング結果

問合せ　生活環境課☎㉔５２３１

市内の空間放射線量率を掲載しています。

※測定日時は12月９日正午、単位はμSv/h、地上１m地点で測定

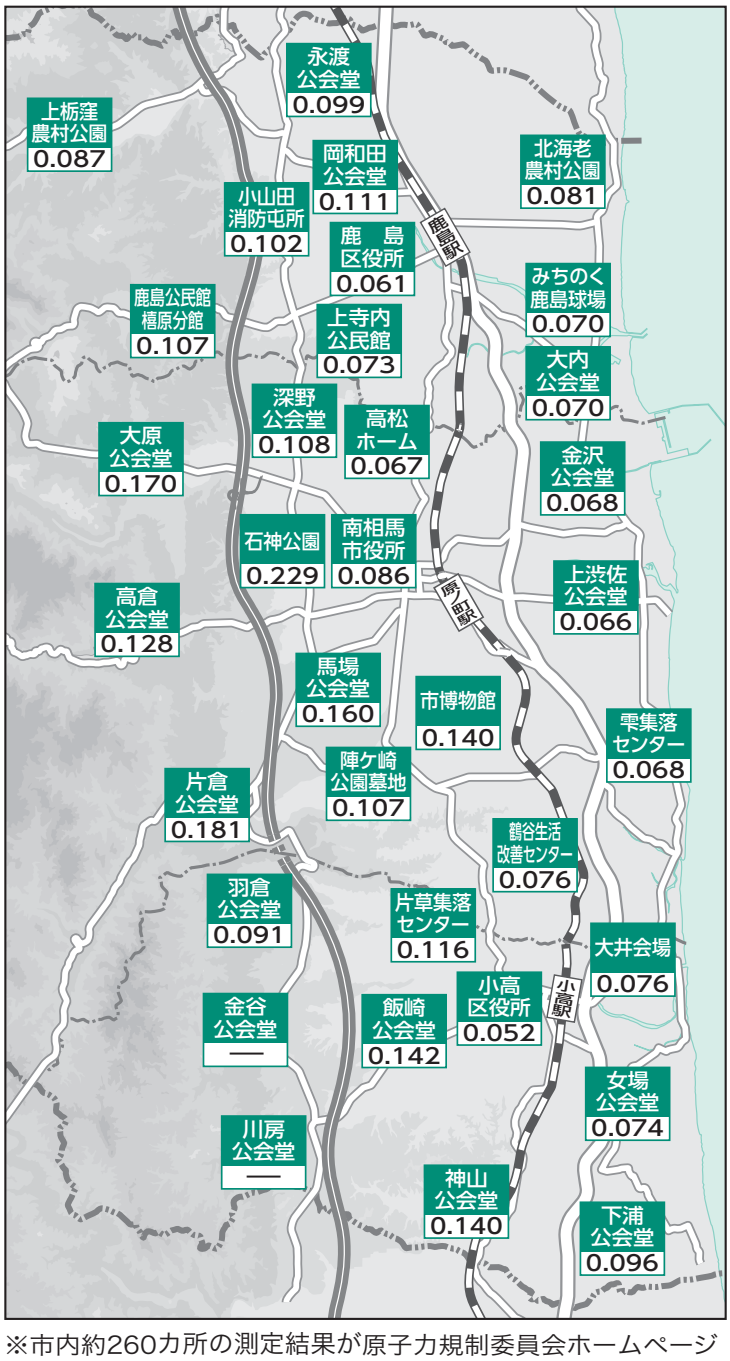

※市内約260カ所の測定結果が原子力規制委員会ホームページで公開されています。

※金谷公会堂、川房公会堂は機器の調整のため、一時停止しています。

南相馬市の人口

令和３年12月１日現在(前月からの増減数)		11月中の動き
人口	58,184 人 (−34人)	●転入 138人
男	30,665 人 (−12人)	●転出 123人
女	27,519 人 (−22人)	●出生 26人
	26,483世帯(+4世帯)	●死亡 75人

令和２年国勢調査時の人口を基に毎月の転入・転出・出生・死亡届出の人数を加減して得た数値です。

問合せ　秘書課☎㉔5412

大気浮遊じんモニタリング結果

問合せ　生活環境課☎㉔５２３１

ちりやほこりに付着した放射性物質の飛散状況を調べるため、市内10地点で収集した大気１㎥あたりの放射性物質の濃度を測定しました。

	測定地点	セシウム	放射能濃度（mBq/㎥） 11/17～11/24	11/10～11/17
小高区	川房公会堂（川房）	134	不検出	不検出
		137	0.041	0.040
	金房小学校（飯崎）	134	不検出	不検出
		137	0.061	不検出
	塚原公会堂（塚原）	134	不検出	不検出
		137	0.021	0.017
鹿島区	鹿島区役所（西町）	134	不検出	不検出
		137	0.018	不検出
	鹿島区3－3消防屯所（南海老）	134	不検出	不検出
		137	不検出	不検出
原町区	横川ダム（馬場）	134	不検出	不検出
		137	0.039	0.032
	原町保健センター（小川町）	134	不検出	不検出
		137	0.035	不検出
	高平生涯学習センター（下高平）	134	不検出	不検出
		137	0.045	0.029
	市立総合病院（高見町）	134	不検出	不検出
		137	0.042	0.017
	大原公会堂（大原）	134	不検出	不検出
		137	0.036	0.021

※「不検出」とは検出限界値未満を示します。検出限界値はおおむね0.02～0.03mBq/㎥です。

※測定値に大きな変動があった場合は、専門家による解説を掲載します。

水道水のモニタリング結果

問合せ　鹿島区／相馬地方広域水道企業団☎㉟１０２０
小高区・原町区／水道課　☎㉒３５４７

（単位：Bq/kg）

対象施設		検査日 12月１日	11月29日	11月26日
小高区	第２浄水場	不検出	不検出	不検出
	小高北部浄水場			
	小高西部浄水場			
原町区	牛越浄水場			
	大谷浄水場			
	矢川原浄水場			
鹿島区	大野台浄水場			
	鹿島第２水源地			

※「不検出」とは検出限界値未満を示します。検出限界値はおおむね1Bq/kgです。

令和３年度

広報・広聴に関するアンケート調査の結果

市では、より親しみやすい市政と広報を目指し、定期的な調査を実施しています。令和３年度は同年９月、市内外の満20歳以上の男女１、２００人を対象に広報・広聴に関するアンケート調査（全26問）を郵送し、４２８人から回答をいただきました（回収率35・６％）。調査結果の一部を報告します。ご協力くださった皆さん、ありがとうございました。

問合せ　秘書課☎㉔５２１６

回答者の構成

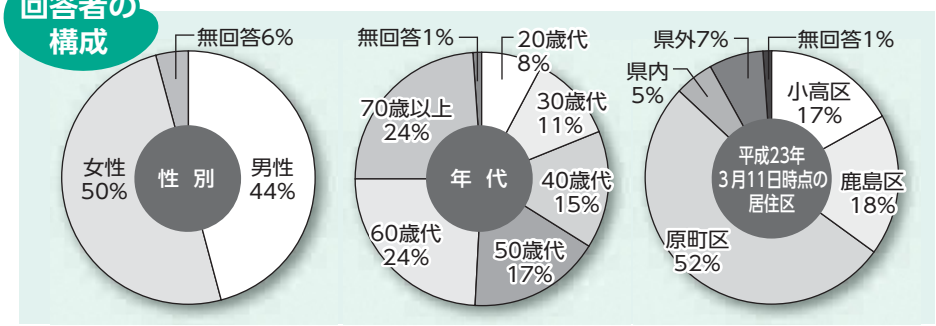

広報みなみそうまについて

問8 広報紙を読んでいますか。

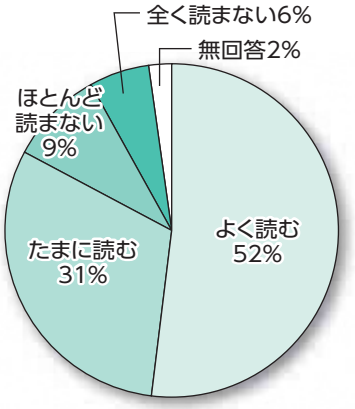

補足 「よく読む」が52%と最も高く、特に女性においては、30歳代、60歳代、70歳以上で70%を越えていました。

問9 広報紙は役に立っていますか。

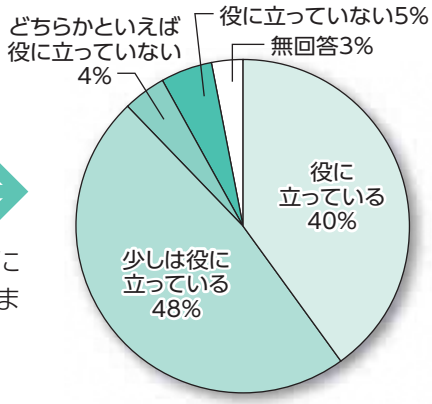

補足 広報紙をよく読む方が「役に立っている」と感じている傾向がありました。

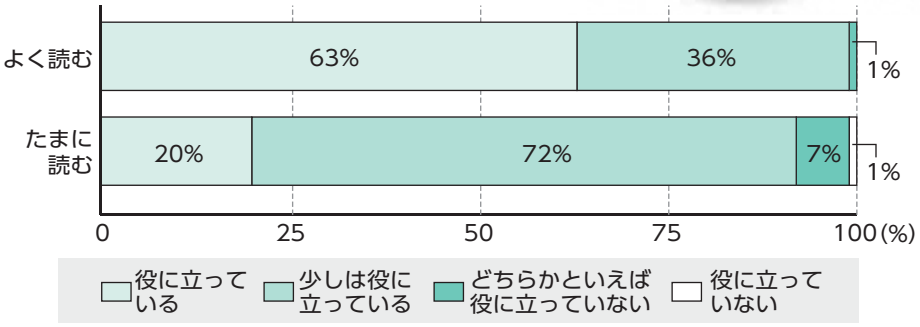

市ホームページについて

問14 市のホームページは役に立っていますか。

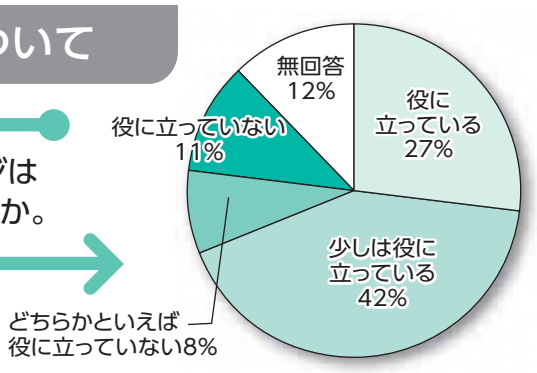

広聴について

問5 知っているまたは利用したことがある事業を教えてください。

補足 パブリックコメントの無回答は、グラフでは四捨五入のためゼロになっていますが、実数では１人いました。

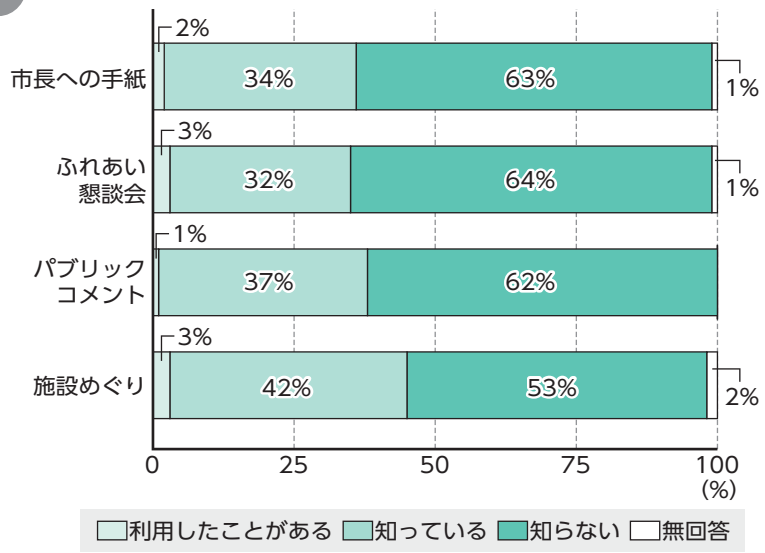

問6 市民の意見や声を十分に聴き取っていると思いますか。

補足 「そう思う」「ややそう思う」と答えた方は50％で「あまりそう思わない」「そう思わない」と答えた方の割合45％を超えています。

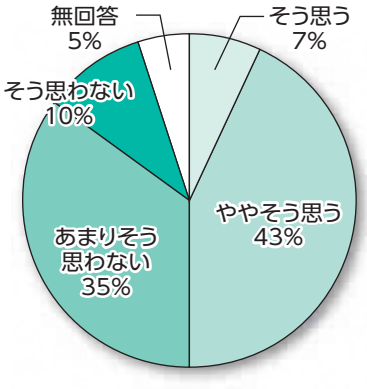

市政へのご意見をお寄せください

市では、市政全般や窓口サービスなどへのご意見を受け付けています。

提出先・申込先・問合せ 〒975－8686原町区本町２丁目27南相馬市役所総務部秘書課☎㉔５２１６

市長への手紙

市政へのご提案など市長にお寄せいただく取り組みです。

ご提案などは市長が確認し、市政運営の参考とさせていただくとともに、必要に応じて回答をお送りします。

提出方法

窓口、郵送（必要事項を紙に記して提出）、市ホームページ（入力フォーム）

必要事項

氏名、住所、電話番号、回答の要・不要、公表の可否（実名で可、匿名で可、不可のいずれか）、提案内容

ふれあい懇談会

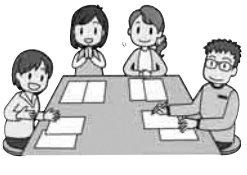

市民の皆さんと市長の意見交換の場を作る取り組みです。市長や市の幹部職員が、会場を訪問して懇談します。

懇談では、皆さんの疑問や要望に答えたり、市の現状や将来像について説明したりします。

対　　象　おおむね10人以上の組織（隣組やサークルなど）

開催時間　２時間以内

申込方法　窓口、郵送、メール（申込書を提出）

申込書配布先　秘書課、市ホームページ

申込期限　希望日の１カ月前

ロボットの実証場所の募集（第２期）

市では、ロボット開発を行う企業の実証試験に無償でご協力いただける場所を募集します。土地建物の種別、広さなどは問いません。平日午後のみの時間帯や農業の閑散期など、時間や時期に制限がある場合も可能です。詳しくは、市ホームページをご覧ください。

なお、令和２年度にご応募いただいた方は、申し込み不要です。

対象場所の事例

店舗、宿泊施設、医療・福祉施設、工場、事務所、農地、山林など

企業からの相談例

- 実際の商業施設で業務用掃除ロボットを試験したい。
- 農地や山林などでドローンの飛行試験を行いたい。
- バルーンで小型人工衛星の打ち上げ試験を行いたい。
- 果樹園で、ロボットの運用と、果樹に関するデータ取得の試験を行いたい。

応募方法　電話、メール、ホームページ

▲お掃除ロボットの実証実験の様子

募集期限　２月15日㈫

問合せ

商工労政課☎㉔５３３５

✉robotsuishin@city.minamisoma.lg.jp

市ホームページ

みなみそうまの産業☆キラリ

丸三製紙株式会社

段ボール原紙・特殊紙製造業

vol. 43

住　所　原町区青葉町１丁目12番地１

問合せ　☎㉒３１１１

■段ボールは文化のバロメーター

さまざまな分野で私たちの生活に欠かせない段ボール。その段ボールの原紙を生産しているのが丸三製紙です。神山社長は「ものづくりは社会の基本。中でも紙製品は人の暮らしに欠かせないため、文化のバロメーターともいわれているんですよ」と話します。

■時代のニーズに対応

同社は時代のニーズに合わせて軽量・省資源の「薄物化」に取り組んできました。同社製品の古紙使用率は平均98％で、古紙を使ったり、紙の厚みを薄くしたりすると強度が下がるそうですが、原材料や薬品などの組み合わせで強度と品質アップを実現しました。

■資源と未来をつなぐ

高品質の製品生産だけでなく、環境負荷の低い発電設備を導入するなど環境への配慮にも力を入れてきた同社。神山社長は「これからもリサイクルの可能性の追求と紙素材への挑戦を続けていきます」と語ってくれました。

代表取締役社長
神山（こうやま）　敦（あつし）さん

表紙の写真

２年ぶりに開催された野馬追の里健康マラソン大会・ウオーキング大会を撮影しました。

撮影場所　雲雀ヶ原陸上競技場（原町区）

マチイロ（電子版広報紙）

みなみそうまチャンネル　地上D11ch　問合せ☎㉖5663

市公式ツイッター

市公式フェイスブック

広報みなみそうま
令和４年１月１日発行

●編集・発行
南相馬市総務部秘書課
〒975-8686　南相馬市原町区本町二丁目27番地
☎(0244)24-5216【直通】FAX(0244)23-7425

●配布
小高区：地域振興課☎(0244)44-2112
鹿島区：地域振興課☎(0244)46-2110
原町区：コミュニティ推進課☎(0244)24-5411

VEGETABLE OIL INK　この広報紙は再生紙とエコマーク認定植物油インキを使用しています。
UD FONT　見やすいユニバーサルデザインフォントを採用しています。